

Maxtor®

Central Axis

Gebruikershandleiding voor Windows

Inhoud

Aan de slag	1
Overzicht	1
De software installeren	1
OneTouch 4 installeren na installatie van Central Axis	6
Het Maxtor-pictogram in de systeembalk gebruiken	7
Het pictogram in de systeembalk herstellen	9
De stations beheren	10
Een gebruikersaccount aanmaken	11
Accounttypes	11
Maptypes	12
Verbinding maken met een gebruikersaccount	17
Accountgegevens opvragen	19
Instellingen beheren	21
Drag and Sort	22
De beheerpagina op internet	23
Mapmarkeringen	24
SimpleView	25
Back-up gedeelde map	26
De Maxtor Manager-software bijwerken	27
De betekenis van de LED-statuslampjes	29
Maxtor Central Axis	30
MSS II	34
Back-ups maken van bestanden en deze herstellen	36
Een back-upschema maken	36
Gebruikmaken van eenvoudige back-up	36
Een aangepaste back-up maken	38
Back-upinstellingen bewerken	45
Een back-upschema verwijderen	50

Geplande back-up gebruiken	52
Geplande back-up uitschakelen	53
Handmatig een back-up maken	53
Het back-uplogboek bekijken	54
Bestanden herstellen	56
Een historische versie terugzetten	58
De laatste versie terugzetten	58
Toegang en delen via internet gebruiken	60
Een Seagate Global Access-account aanmaken	60
Toegang via internet in- en uitschakelen	66
De pagina Seagate Web Access op internet openen	72
Media Server gebruiken	75
Index	77

Aan de slag

Overzicht

Deze gebruikershandleiding is geschreven voor gebruikers van zowel Windows XP als Windows Vista. In de afbeeldingen ziet u de Windows XP-omgeving, maar alle informatie is ook van toepassing op de Windows Vista-omgeving.

Het programma Maxtor Central Axis™ draait op verschillende apparaten. De apparaten die in deze gebruikershandleiding staan afgebeeld, kunnen soms afwijken van uw apparaat. De informatie is echter ook van toepassing op uw apparaat.

De Maxtor Central Axis breidt uw netwerk uit met extra opslagruimte. U kunt er back-ups mee maken van bestanden op elke compatibele computer in uw netwerk en u kunt er muziek, video's en foto's van uw harde schijf mee naar uw home-entertainmentsysteem streamen. Ook kunt u op afstand back-ups van bestanden openen en delen via internet.

U kunt met de Maxtor Central Axis het volgende doen:

- Een back-up maken van bestanden en mappen naar en deze herstellen vanaf de Central Axis
- Bestanden en mappen waarvan een back-up is gemaakt, op afstand openen en delen via internet
- Toegang tot bestanden, foto's, muziek en video's delen via internet
- Gebruikmaken van mediastreaming om digitale foto's, muziek en video op een home-entertainmentsysteem in een netwerk af te spelen zonder de computer aan te zetten
- Bestanden automatisch organiseren met Drag and Sort™
- Gebruikers volledige toegang geven tot openbare mappen terwijl u de toegang tot persoonlijke mappen beperkt
- De back-up- en opslagstatus van alle gebruikers bekijken met SimpleView™
- Gegevens spiegelen door middel van configuratie van het station

De software installeren

Zo installeert u de Maxtor Central Axis-software:

Stap 1: Plaats de Maxtor Central Axis-cd in de computer.

Het installatiemenu wordt geopend:



Afbeelding 1: Installatiemenu

Stap 2: Klik op **Install Maxtor Central Axis** [Maxtor Central Axis installeren].

Het venster **Welcome** [Welkom] wordt geopend:

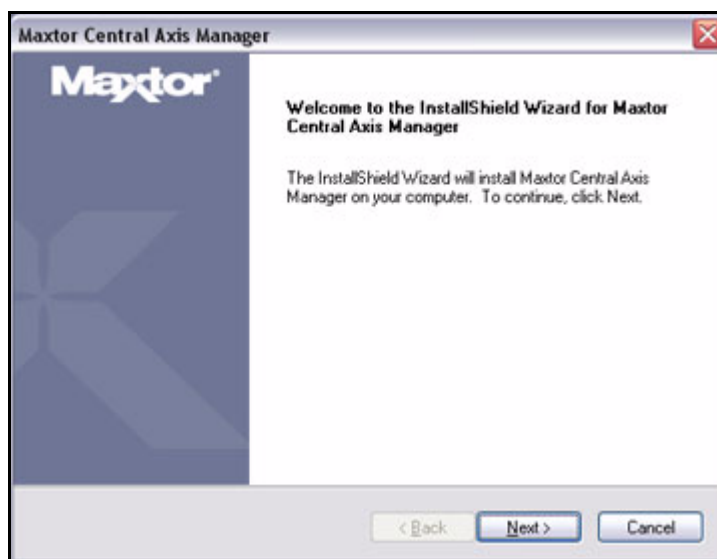

Afbeelding 2: Welkomsscherm

Stap 3: Klik op **Next** [Volgende].

Het venster waarin u de taal van de **licentieovereenkomst** kunt selecteren, wordt geopend:



Afbeelding 3: Taal van licentieovereenkomst selecteren

Stap 4: Selecteer uw regio en de taal van de licentieovereenkomst en klik op **Next** [Volgende].

Het venster **License Agreement** [Licentieovereenkomst] wordt geopend in de taal van uw voorkeur:



Afbeelding 4: Licentieovereenkomst

Stap 5: Klik op **Yes** [Ja] als u akkoord gaat met de voorwaarden van de licentieovereenkomst.

Het venster **Choose Destination Location** [Doellocatie kiezen] wordt geopend:



Afbeelding 5: Doellocatie selecteren

Stap 6: Accepteer de standaard doellocatie of klik op **Browse** [Bladeren] om een andere map te selecteren.

Stap 7: Klik op **Next** [Volgende].

In het venster **Setup Status** [Set-upstatus] wordt de voortgang van de installatie weergegeven:



Afbeelding 6: Set-upstatus

Wanneer de installatie is voltooid, wordt het venster **Register** [Registreren] geopend:



Afbeelding 7: Registreren

Stap 8: Klik op **Register** [Registreren] om de Central Axis nu te registreren of klik op **Next** [Volgende] om de installatie te voltooien.

Het venster **InstallShield Wizard Complete** [InstallShield Wizard voltooid] wordt geopend:



Afbeelding 8: InstallShield Wizard voltooid

Stap 9: Klik op **Finish** [Voltooien].

Het pictogram **Maxtor Manager** verschijnt op uw bureaublad:

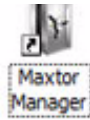

Stap 10: Dubbelklik op het pictogram **Maxtor Manager** om het programma Maxtor Manager voor de Central Axis te openen:



Afbeelding 9: Programma Maxtor Manager

OneTouch 4 installeren na installatie van Central Axis

Als u de Maxtor OneTouch 4-software installeert nadat u de Maxtor Central Axis-software heeft geïnstalleerd, moet u de OneTouch 4-software in dezelfde directory plaatsen als de Central Axis-software.

Ga als volgt te werk als de knop Web Access [Toegang via internet] en de helpfunctie van Central Axis niet meer werken nadat u de OneTouch 4-software heeft geïnstalleerd:

Als u zeker weet dat u de OneTouch 4-software in dezelfde directory heeft geïnstalleerd als de Central Axis software, doet u het volgende:

Stap 1: Selecteer in de lijst **Add or Remove Programs** [Programma's toevoegen of verwijderen] **Maxtor Central Axis Manager** en vervolgens de optie **Change** [Wijzigen].

Stap 2: Zodra de installatie wordt gestart, selecteert u **Repair** [Repareren].

Stap 3: Accepteer de standaardopties en wacht tot de installatie is voltooid.

Stap 4: Laat de computer opnieuw opstarten.

Als er nog functies van OneTouch 4 of Central Axis ontbreken, verwijdert u beide programma's en installeert u ze opnieuw:

Stap 1: Verwijder onder **Add or Remove Programs** [Programma's toevoegen of verwijderen] de **Maxtor Manager**-software.

Stap 2: Verwijder onder **Add or Remove Programs** [Programma's toevoegen of verwijderen] de **Maxtor Central Axis Manager**-software.

Stap 3: Installeer de OneTouch 4-software opnieuw.

Stap 4: Installeer de Central Axis-software in dezelfde directory als de OneTouch 4-software.

Het Maxtor-pictogram in de systeembalk gebruiken

Met het Maxtor-pictogram in de systeembalk kunt u de status van de Central Axis controleren en de functies van het station openen.

Stap 1: Beweeg de muis over het pictogram in de systeembalk om de status van het station te controleren:

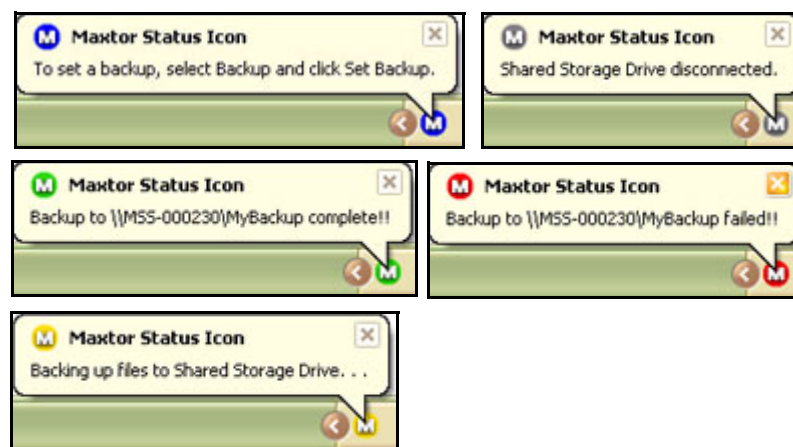

Afbeelding 10: Pictogrammen in de systeembalk

In het pop-upvenster wordt de status van het station bevestigd.

Als de back-up is mislukt, wordt er een rood pictogram weergegeven totdat een volgende back-up is gelukt. Een omschrijving van de back-upfout vindt u in het back-uplogboek. Zie Het back-uplogboek bekijken voor meer informatie over het openen van het back-uplogboek.

Stap 2: Klik op het pictogram in de systeembalk om het menu Maxtor Manager te openen.
Het menu Maxtor Manager wordt geopend:

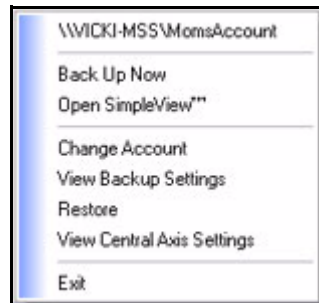

Afbeelding 11: Systeembalkmenu

Stap 3: Selecteer de functie die u wilt openen, of selecteer **Exit** [Afsluiten] om het menu te sluiten (het programma Maxtor Manager blijft geopend).

Tabel 1: De muis met het Maxtor-pictogram in de systeembalk gebruiken

Klik op het pictogram in de systeembalk voor de volgende functies:	<ul style="list-style-type: none"> • Nu een back-up maken • SimpleView openen • Account wijzigen • Back-upinstellingen bewerken • Herstellen • Instellingen voor Central Axis bewerken • Afsluiten
Beweeg de muis over het pictogram zodat de volgende informatie wordt weergegeven:	<ul style="list-style-type: none"> • Statusinformatie • Status van meerdere gebeurtenissen

Het pictogram in de systeembalk herstellen

Als u **Exit** [Afsluiten] in het systeembalkmenu selecteert, verdwijnt het Maxtor-statuspictogram uit de systeembalk. Als u het Maxtor-statuspictogram in de systeembalk wilt terugzetten, gaat u naar:

Start > Programma's > Maxtor > Maxtor Status Icon [Statuspictogram Maxtor]

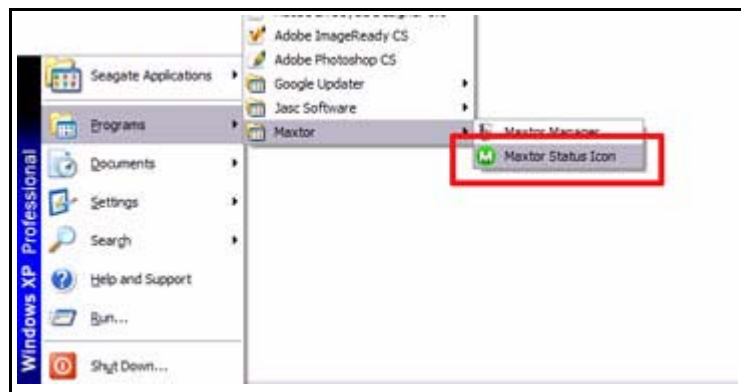

Afbeelding 12: Het pictogram in de systeembalk herstellen

De stations beheren

Het venster **My Drives** [Mijn stations] is het centrale punt van waaruit u de Central Axis™-stations kunt beheren. In dit venster worden alle Maxtor-apparaten weergegeven die op het lokale netwerk van uw computer zijn aangesloten.

Als u het programma Maxtor Manager opent, wordt een van de twee vensters voor **My Drives** [Mijn stations] geopend:

- Als u alleen de Central Axis-software heeft geïnstalleerd, wordt deze Central Axis weergegeven in het venster **My Drives** [Mijn stations]:

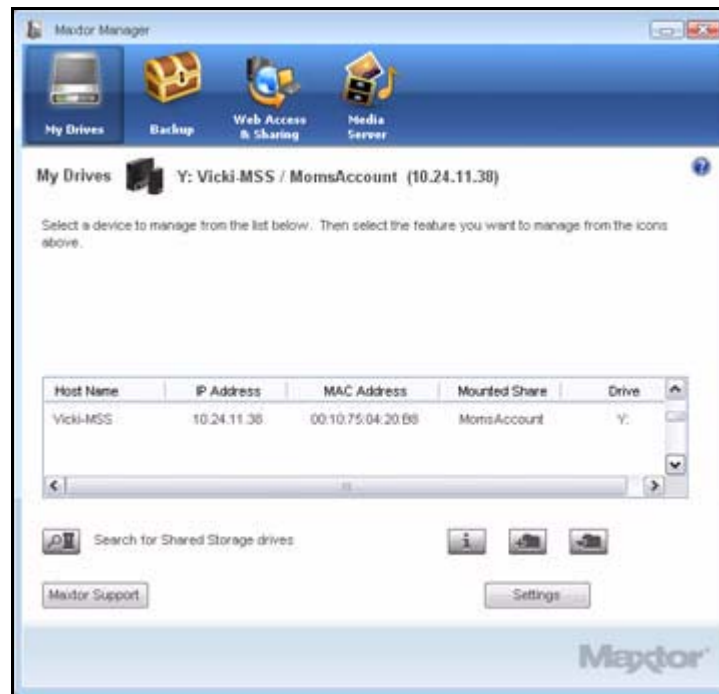

Afbeelding 13: Central Axis-software geïnstalleerd

- Als u de software voor zowel een Central Axis als andere externe Maxtor-stations heeft geïnstalleerd, wordt in het venster **My Drives** [Mijn stations] een keuzerondje weergegeven, waarmee u kunt selecteren of u de externe Maxtor-stations of de Central Axis wilt weergegeven:



Afbeelding 14: Software voor meerdere stations geïnstalleerd

Als de Central Axis niet wordt weergegeven in het venster **My Drives** [Mijn stations], controleert u of het apparaat goed is ingeschakeld en verbinding heeft met het netwerk. De stroom-LED aan de voorkant moet onafgebroken groen branden en de Ethernet-LED aan de achterkant moet ofwel een groene 10/100 MB-verbinding of een 1GB Ethernet-verbinding aangeven. Voor hulp bij het oplossen van problemen kunt u terecht op de website van Seagate: <http://support.seagate.com>.

Een gebruikersaccount aanmaken

Iedereen die op de Central Axis is aangesloten, kan gebruikersaccounts op de Central Axis aanmaken. U kunt openbare of persoonlijke gebruikersaccounts (met beperkte toegang) maken en deze accounts verder aanpassen door een reeks mappen te selecteren voor zakelijk of privégebruik.

Accounttypes

Public [Openbaar]: Alle bestanden kunnen worden geopend door iedereen die op de Central Axis een account heeft

Private [Persoonlijk]: Alle bestanden zijn met een wachtwoord beveiligd, met uitzondering van de bestanden die u in de openbare map heeft geplaatst zodat u deze met anderen kunt delen

Maptypes

Privémappen:

Map	Bestemd voor
My Backup [Mijn back-up]	Back-ups van bestanden
My Documents [Mijn documenten]	Tekstverwerkingsbestanden
My Library [Mijn bibliotheek]	Elektronische boeken
My Movies [Mijn films]	Home video's
My Music [Mijn muziek]	Digitale muziekcollectie
My Photos [Mijn foto's]	Digitale foto's en bewerking
My Sites [Mijn websites]	Internetpagina's
My Software [Mijn software]	Opslag software
Public [Openbaar]	Bestanden met anderen delen

Zakelijke mappen:

Map	Bestemd voor
My Backup [Mijn back-up]	Back-ups van bestanden
My Documents [Mijn documenten]	Tekstverwerkingsbestanden
My Multimedia [Mijn multimedia]	Audio- en videobestanden
My Photos [Mijn foto's]	Digitale foto's en bewerking
My Presentations [Mijn presentaties]	Presentatiebestanden
My Projects [Mijn projecten]	Projectbestanden
My Sites [Mijn websites]	Internetpagina's
My Spreadsheets [Mijn spreadsheets]	Spreadsheetbestanden
My Software [Mijn software]	Opslag software
Public [Openbaar]	Bestanden met anderen delen

Zo maakt u een gebruikersaccount op de Central Axis aan:

Stap 1: Klik in het venster **My Drives** [Mijn stations] op de knop **Create a User Account** [Een gebruikersaccount aanmaken]:

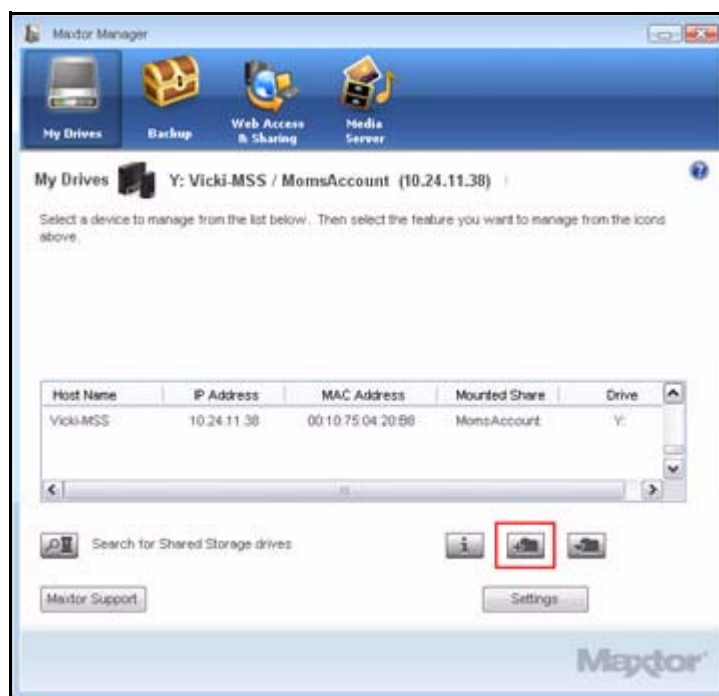

Afbeelding 15: Een gebruikersaccount aanmaken

Het venster **Create a User Account** [Een gebruikersaccount aanmaken] wordt geopend:

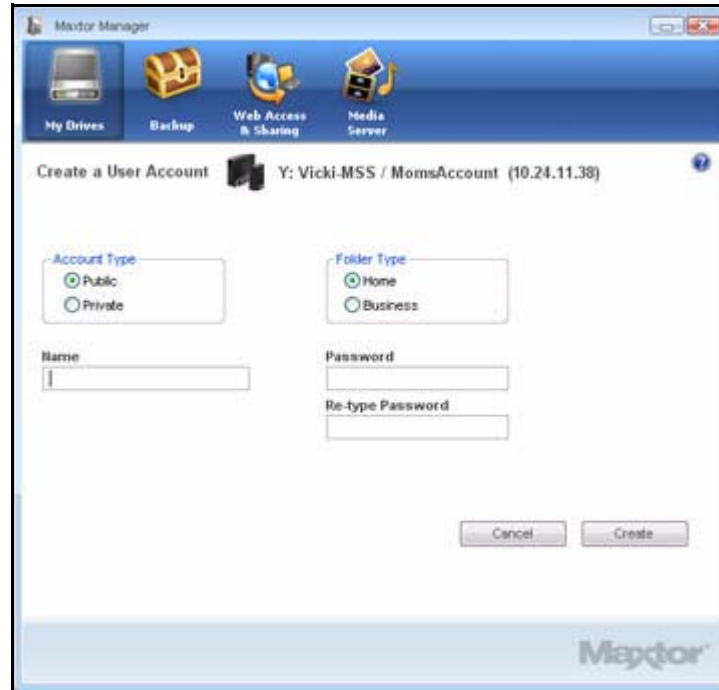

Afbeelding 16: Een gebruikersaccount aanmaken

Stap 2: Selecteer een accounttype:

- **Public [Openbaar]:** Open voor iedereen met een account op de Central Axis; niet met een wachtwoord beveiligd
- **Private [Persoonlijk]:** Met een wachtwoord beveiligd

Stap 3: Selecteer een type map:

- **Home [Privé]:** Mappen die geschikt zijn voor gebruik in een privé-omgeving
- **Business [Zakelijk]:** Mappen die geschikt zijn voor gebruik in een zakelijke omgeving

Stap 4: Geef een naam voor de account op.

Een accountnaam kan één tot en met twintig tekens lang zijn en letters, cijfers, onderstrepings tekens (_) en spaties bevatten, maar geen speciale tekens.

Stap 5: Als dit een persoonlijke account is, voert u een wachtwoord in en bevestigt u dit.

Een wachtwoord moet tussen de 1 en 14 tekens lang zijn.

Stap 6: Klik op **Create** [Maken].

In het venster **Setup Complete** [Set-up voltooid] wordt bevestigd dat de nieuwe gebruikersaccount is aangemaakt:

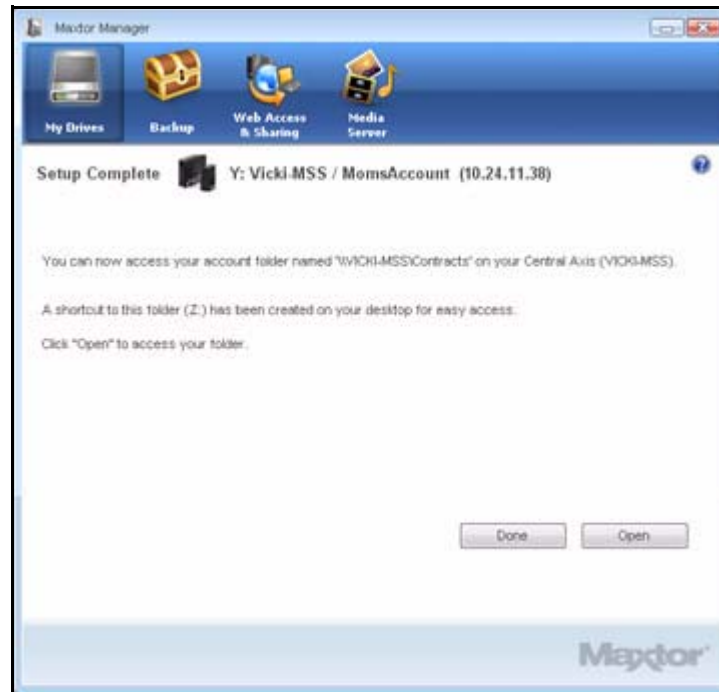

Afbeelding 17: Account aangemaakt

Stap 7: Klik op **Open** [Openen] om de accountmap te openen of op **Done** [Gereed] om terug te keren naar het venster **My Drives** [Mijn stations].

In de velden **Mounted Share** [Gekoppelde gedeelde map] en **Drive** [Station] in het venster **My Drives** [Mijn stations] is nu de informatie van de gebruikersaccount ingevoerd.

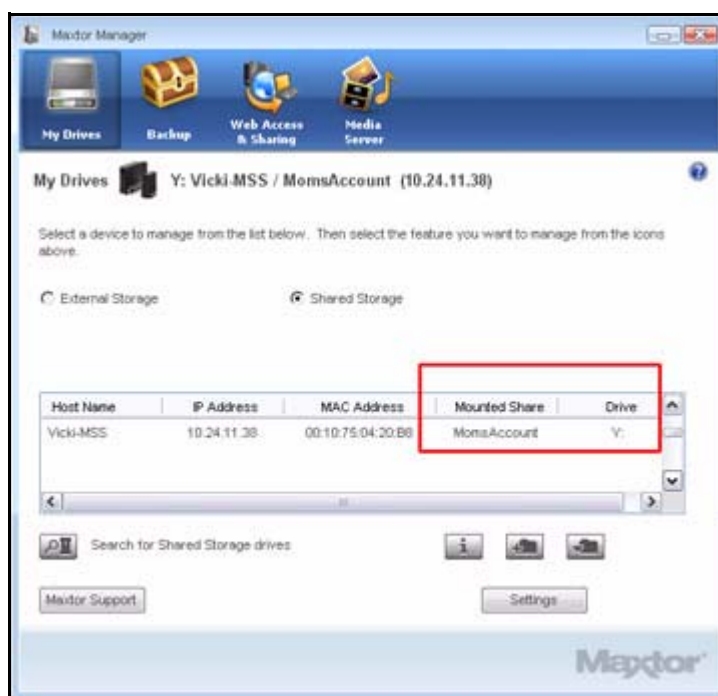

Afbeelding 18: Account aangemaakt

Er wordt een snelkoppeling op het bureaublad weergegeven:



PrivateAccount on
(MSS-044B)

Verbinding maken met een gebruikersaccount

Zo maakt u verbinding met een bestaande gebruikersaccount:

Stap 1: Klik in het venster **My Drives** [Mijn stations] op de knop **Connect to a User Account** [Verbinding maken met een gebruikersaccount]:

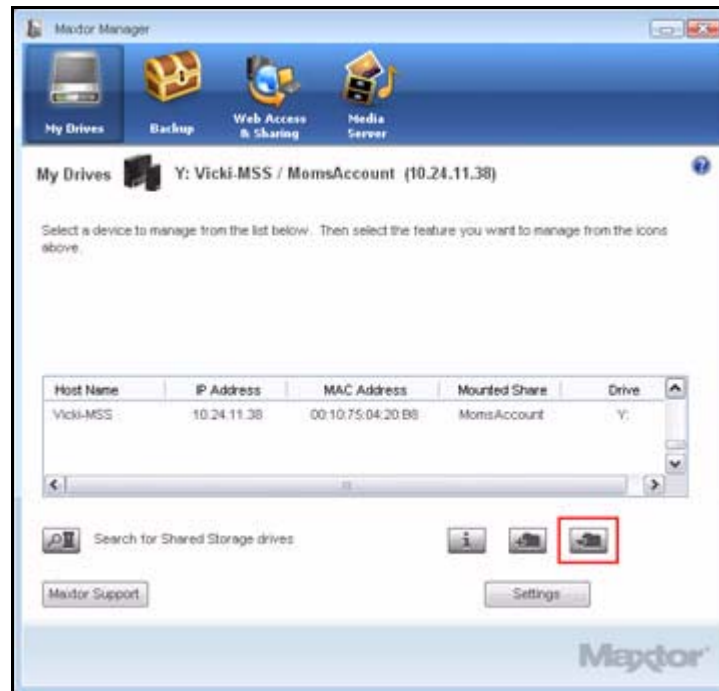

Afbeelding 19: Verbinding maken met een gebruikersaccount

Het venster **Connect to a User Account** [Verbinding maken met een gebruikersaccount] wordt geopend:



Afbeelding 20: Verbinding maken met een gebruikersaccount

Stap 2: Selecteer onder **Name** [Naam] een account in het vervolgkeuzemenu.

Stap 3: Als het gaat om een persoonlijke account, voert u het wachtwoord in.

Stap 4: Klik op **Connect** [Verbinding maken].

In het venster **Setup Complete** [Set-up voltooid] wordt bevestigd dat de geselecteerde gebruikersaccount nu toegankelijk is:

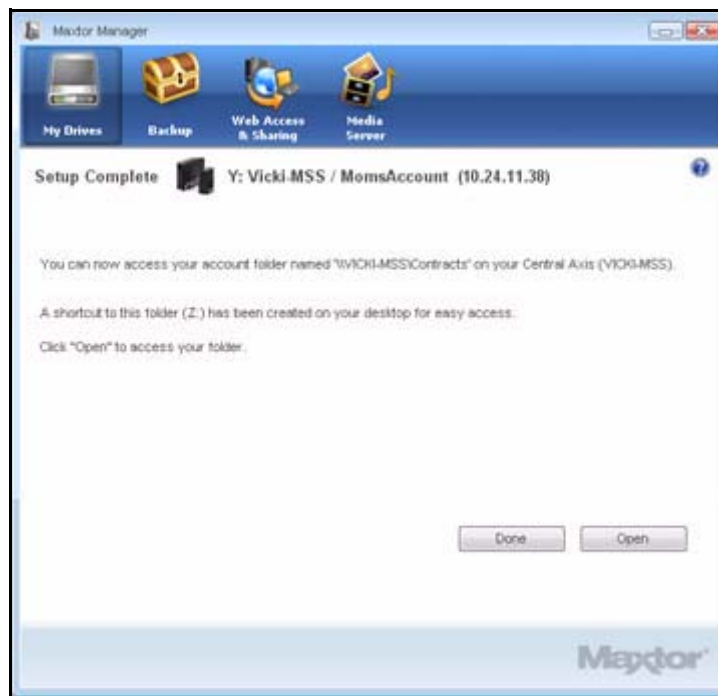

Afbeelding 21: Set-up voltooid

Stap 5: Klik op **Open** [Openen] om de accountmap te openen of op **Done** [Gereed] om terug te keren naar het venster **My Drives** [Mijn stations].

In de velden **Mounted Share** [Gekoppelde gedeelde map] en **Drive** [Station] in het venster **My Drives** [Mijn stations] is nu de informatie van de gebruikersaccount ingevoerd.

Accountgegevens opvragen

Zo vraagt u informatie over opslag en back-up op voor alle accounts op deze Central Axis:

Stap 1: Klik in het venster **My Drives** [Mijn stations] op de knop **Information** [Informatie]:

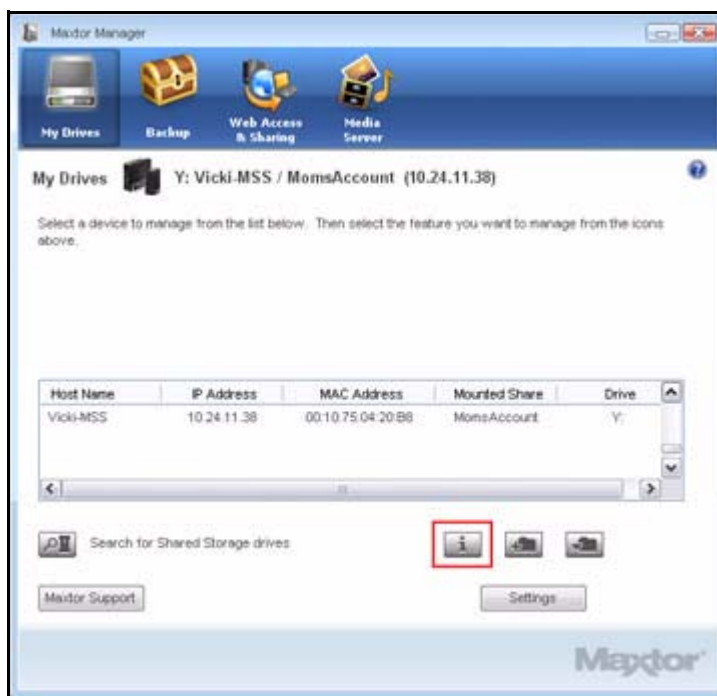

Afbeelding 22: Accountgegevens

Het venster **SimpleView** wordt geopend:

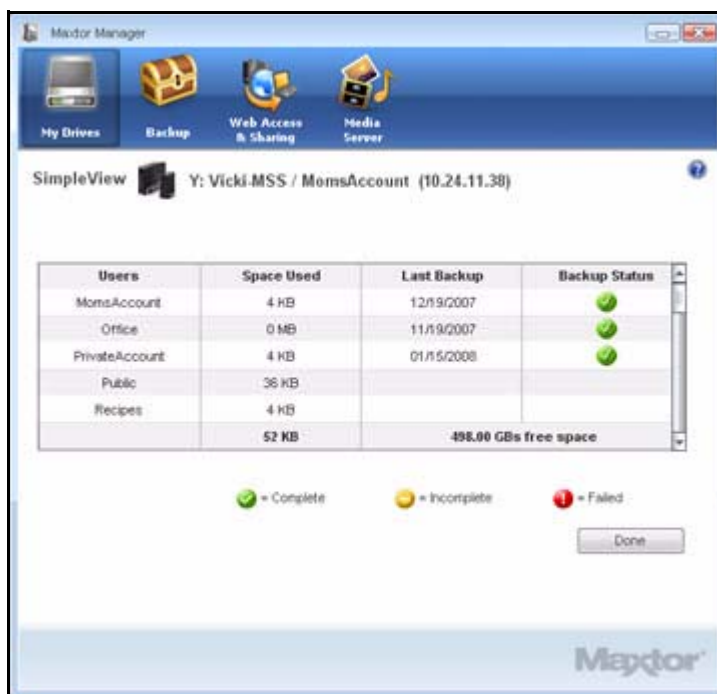

Afbeelding 23: SimpleView

Stap 2: Er wordt informatie verstrekt over de gebruikte ruimte, de datum van de laatste back-up en de back-upstatus van elke account op deze Central Axis.

Opmerking: U vindt deze informatie ook door **SimpleView** te selecteren in het venster **Settings** [Instellingen].

Instellingen beheren

Zo krijgt u toegang tot de instellingen voor de Central Axis:

- Klik op **Settings** [Instellingen] rechtsonder in het venster **Drives** [Stations]:

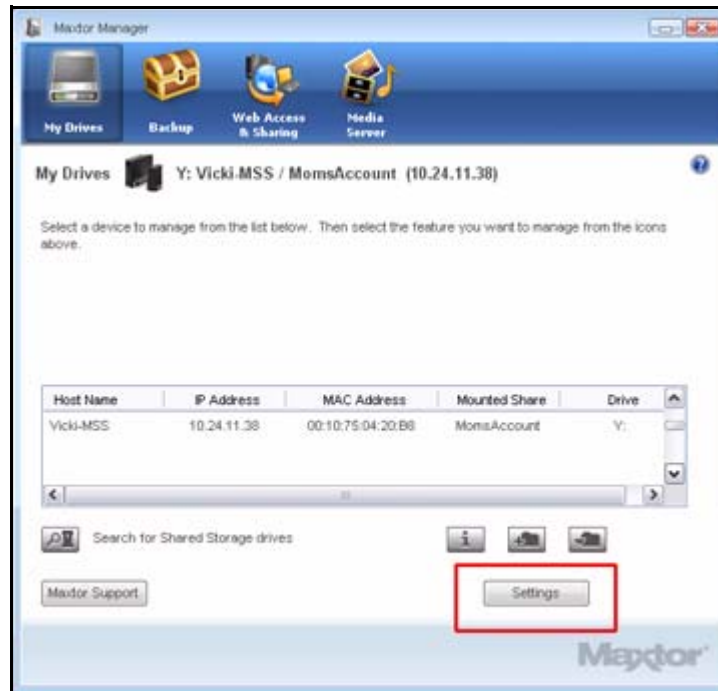

Afbeelding 24: Knop Instellingen

Het venster **Settings** [Instellingen] wordt geopend:



Afbeelding 25: Instellingen

Drag and Sort

De functie Drag and Sort sorteert bestanden automatisch in een geselecteerde reeks mappen zodra u de bestanden naar de Central Axis sleept. U kunt bestanden sorteren in uw persoonlijke mappen met beperkte toegang voor anderen of in uw openbare map met onbeperkte toegang voor iedereen.

Zo stelt u voorkeuren voor Drag and Sort in:

Stap 1: Klik op **Drag and Sort** in het venster **Settings** [Instellingen].

Het venster **Drag and Sort** wordt geopend:



Afbeelding 26: Drag and Sort

Stap 2: Zet de knop **On/Off** [Aan/uit] in de gewenste stand.

Stap 3: Selecteer of de bestanden in uw persoonlijke of openbare map moeten worden gesorteerd.

Stap 4: Klik op **Apply** [Toepassen] om uw voorkeuren toe te passen en op te slaan.

Opmerking: *Drag and Sort wordt pas ingeschakeld als u bestanden in de gedeelde map plaatst (ongeacht of deze persoonlijk of openbaar is).*

De beheerpagina op internet

Via de koppeling **Maxtor Central Axis Admin Web Page** [Maxtor Central-beheerpagina op internet] in het venster **Settings** [Instellingen] gaat u rechtstreeks naar het hoofdmenu voor beheerpagina's van Maxtor Central Axis op internet waarop u uw account kunt instellen en beheren.

Opmerking: *Om gebruik te kunnen maken van de beheerpagina's van Central Axis moet u zich aanmelden als beheerder.*

Zo opent u de pagina's van Central Axis op internet:

Stap 1: Klik op **Maxtor Central Axis Admin** [Maxtor Central Axis-beheerpagina op internet] in het venster **Settings** [Instellingen].

Als u zich voor het eerst aanmeldt, moet u de naam en het wachtwoord van de beheerdersaccount invoeren.

Het **hoofdmenu van Maxtor Central Axis** wordt geopend:



Afbeelding 27: Hoofdmenu van Maxtor Central Axis

Stap 2: Klik op de pictogrammen boven in het venster om de functies van de Central Axis te openen.

Opmerking: Uitvoerige instructies voor het gebruik van de geavanceerde functies op de pagina op internet vindt u in de **Gebruikershandleiding voor beheer van Maxtor Central Axis**.

Mapmarkeringen

Een mapmarkering is een speciaal pictogram dat wordt toegevoegd aan elke map waarvan u een back-up wilt maken op de Central Axis:



De instelling voor mapmarkeringen is universeel en geldt voor alle stations waarvan back-ups worden gemaakt door Maxtor Manager.

Zo beheert u mapmarkeringen:

Stap 1: Klik op **Folder Tags** [Mapmarkeringen] in het venster **Settings** [Instellingen].

Het venster **Folder Tags** [Mapmarkeringen] wordt geopend:

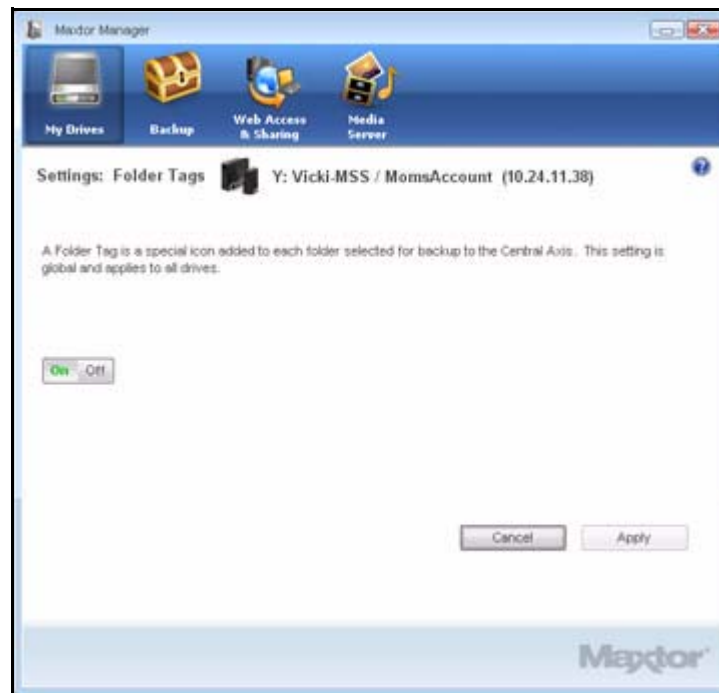

Afbeelding 28: **Folder Tags** [Mapmarkeringen]

Stap 2: Schakel de mapmarkeringen in of uit en klik op **Apply** [Toepassen] om uw voorkeur toe te passen en op te slaan.

SimpleView

SimpleView geeft een overzicht van opslag- en back-upinformatie voor alle accounts op de Central Axis.

Zo opent u SimpleView:

Stap 1: Klik op **SimpleView** in het venster **Settings** [Instellingen].

Het venster **SimpleView** wordt geopend:

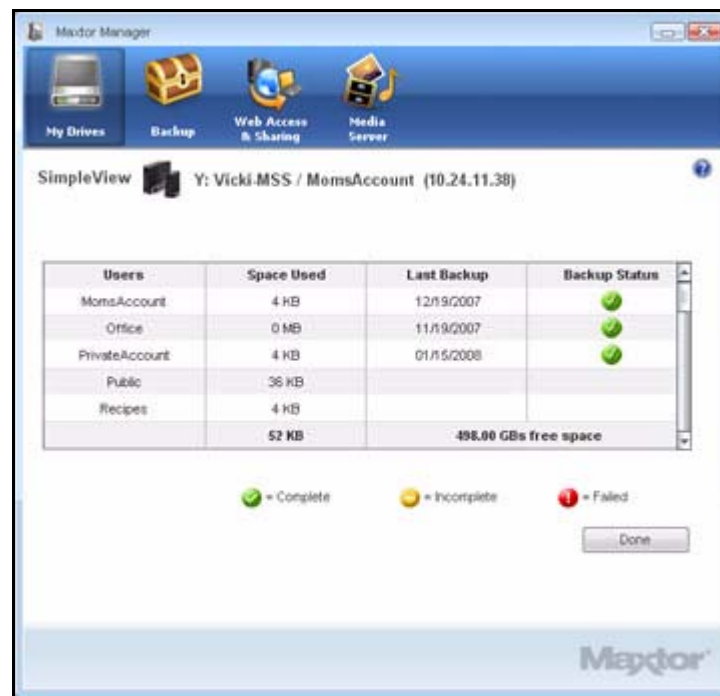

Afbeelding 29: SimpleView

Er wordt informatie verstrekt over de gebruikte ruimte, de datum van de laatste back-up en de back-upstatus van elke gebruiker op deze Central Axis.

Opmerking: Een rood pictogram **Failed** [Mislukt] geeft aan dat er een probleem is met de back-upstatus en NIET met de Central Axis zelf.

Stap 2: Klik op **Done** [Gereed] om terug te keren naar het venster **My Drives** [Mijn stations].

Opmerking: U kunt SimpleView ook openen door in het venster **My Drives** [Mijn stations] op de knop **Information** [Informatie] te klikken.

Als er een rood pictogram **Failed** [Mislukt] wordt weergegeven in de kolom **Backup Status** [Back-upstatus], kunt u het back-uplogboek raadplegen voor een beschrijving van de back-upfout. Zie Het back-uplogboek bekijken voor meer informatie over het openen van het back-uplogboek.

Back-up gedeelde map

Met de functie **Shared Folder Backup** [Back-up gedeelde mappen] kunt u back-ups maken van uw gegevens op de Central Axis op een ander station dat is aangesloten op de Central Axis.

Met de koppeling **Shared Folder Backup** [Back-up gedeelde mappen] in het venster **Settings** [Instellingen] gaat u rechtstreeks naar de beheerwebsite van Maxtor Central Axis. Via de opties op deze internetpagina kunt u de back-up van uw gedeelde mappen beheren.

Zo stelt u voorkeuren voor Back-up gedeelde mappen in:

Stap 1: Klik op **Shared Folder Backup** [Back-up gedeelde mappen] in het venster **Settings** [Instellingen].

De pagina **Shared Folder Backup** [Back-up gedeelde mappen] op internet wordt geopend:



Afbeelding 30: Back-up gedeelde mappen

Stap 2: Stel met behulp van de aanwezige opties uw voorkeuren in voor de back-ups van de gedeelde mappen.

Opmerking: Uitvoerige instructies voor het gebruik van de functies van Back-up gedeelde mappen vindt u in de **Gebruikershandleiding voor beheer van Maxtor Central Axis**.

De Maxtor Manager-software bijwerken

De functie Software Update informeert u maandelijks automatisch of uw Maxtor Manager-software up-to-date is. Maar u kunt ook handmatig controleren of er een update beschikbaar is, en u kunt de automatische functie Software Update uitschakelen.

Zo controleert u handmatig op updates of schakelt u Software Update uit:

Stap 1: Klik op **Check for Software Update** [Controle op software-updates] in het venster **Settings** [Instellingen].

Het venster **Software Update** [Software-update] wordt geopend.



Afbeelding 31: Het scherm Software Update

Software Update is standaard ingeschakeld.

- Stap 2:** Als u Software Update wilt uitschakelen, maakt u de selectie van **Check for updates automatically** [Automatisch op updates controleren] ongedaan.
- Stap 3:** Als u nu wilt kijken of er updates beschikbaar zijn, klikt u op **Check Now** [Nu controleren].

Als er een update voor uw software beschikbaar is, kunt u deze in het venster **Software Update** downloaden:



Afbeelding 32: Software-update beschikbaar

Stap 4: Klik op **Yes** [Ja] om de software-update te downloaden.

Zodra de software-update is gedownload, wordt het welkomstvenster van de installatiewizard geopend.

Stap 5: Volg de stappen in de installatiewizard om de update te installeren.

Als uw software up-to-date is, wordt dit gemeld in het venster **Software Update**:

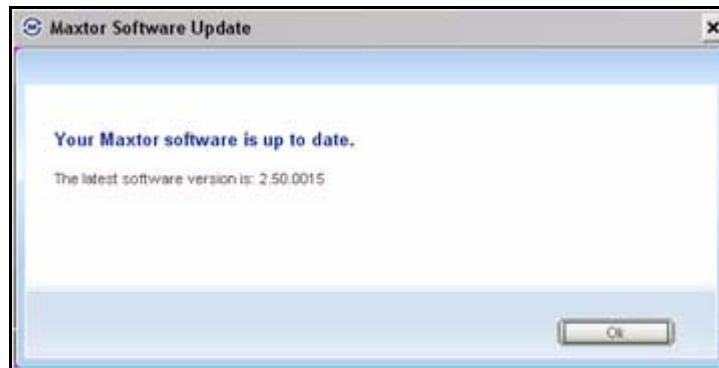

Afbeelding 33: *Software up-to-date*

De betekenis van de LED-statuslampjes

De LED-statuslampjes aan de voor- en achterzijde van uw apparaat geven informatie over de status van het systeem.

Maxtor Central Axis

De LED-statuslampjes van de Central Axis informeren u over de status van het apparaat:

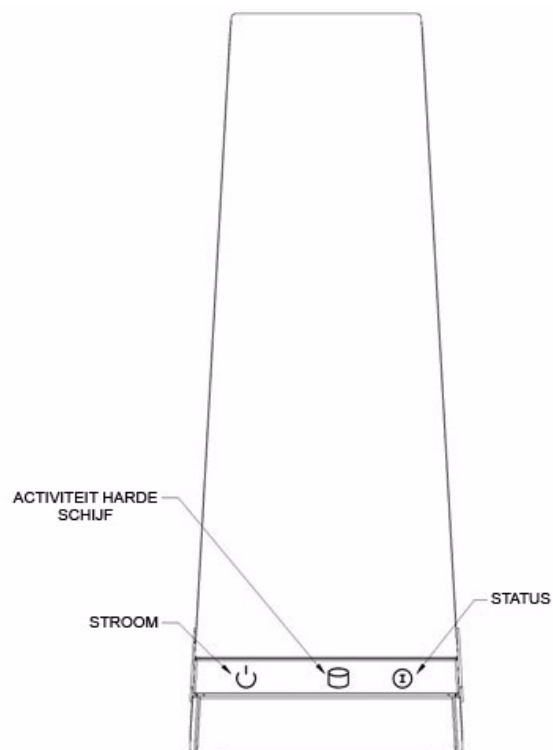

Afbeelding 34: LED-lampjes Central Axis op enkele harde schijf – Vooraanzicht

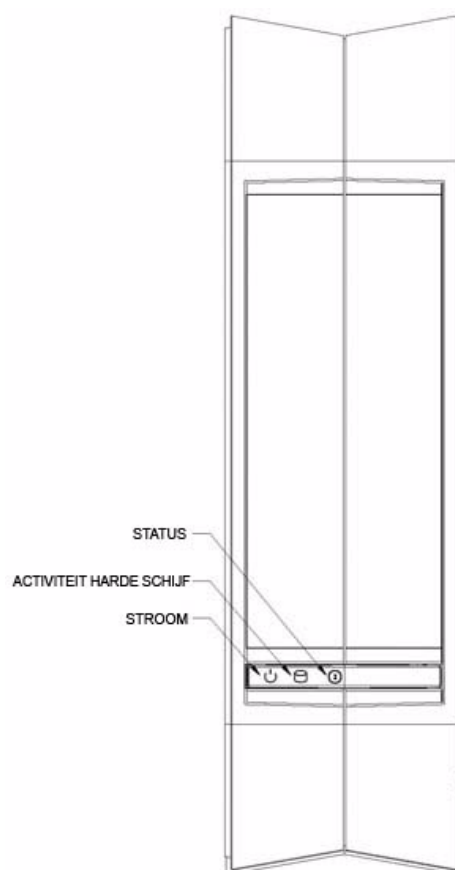





Afbeelding 35: LED-lampjes Central Axis op dubbele harde schijf – Vooraanzicht

Tabel 2: LED-statuslampjes aan de voorzijde

Omschrijving LED	Status
Stroom: • Verlicht	Stroom aan
Activiteit harde schijf: • Verlicht	Bezig met overdracht gegevens
Status: • Voortdurend wit • Knipperend wit • Knipperend wit/rood	Status OK Stroom aan of uit Zie de tabel Foutcodes LED-statuslampjes hieronder

Tabel 3: Foutcodes LED-statuslampjes

Omschrijving knipperende LED	Fout
1 wit /1 rood	Gedeelde map is niet gespiegeld
1 wit /2 rood	S.M.A.R.T.-fout harde schijf: probleem met harde schijf 1 
1 wit /3 rood	Opstartfout: kan niet opstarten vanaf harde schijf 1 
1 wit /4 rood	Installatie partitie gedeelde map mislukt
2 wit /2 rood	S.M.A.R.T.-fout harde schijf: probleem met harde schijf 2 
2 wit /3 rood	Opstartfout: kan niet opstarten vanaf harde schijf 2 

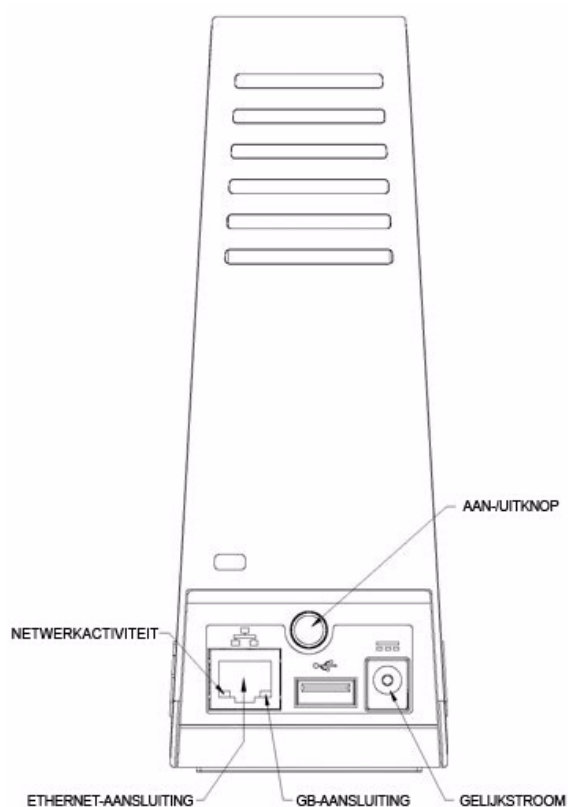
**Afbeelding 36: LED-lampjes Central Axis op enkele harde schijf – Achteraanzicht**

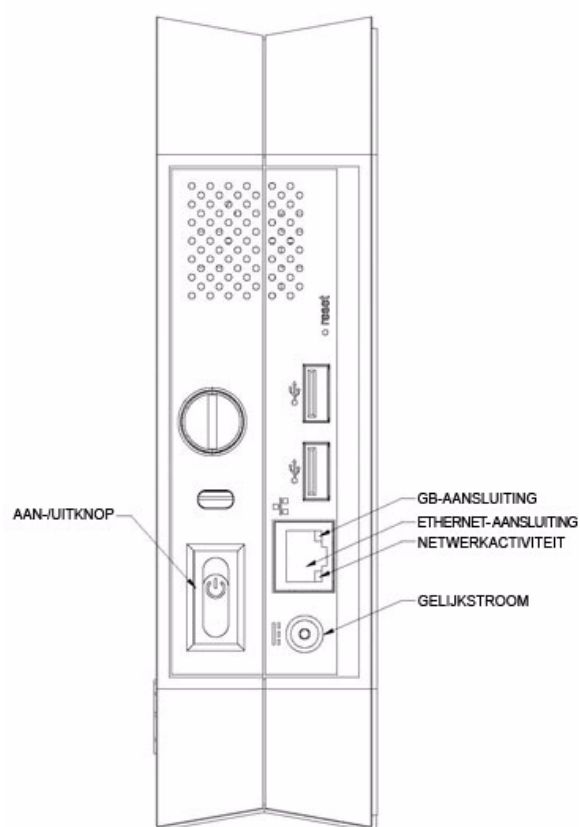

Afbeelding 37: LED-lampjes Central Axis op dubbele harde schijf – Achteraanzicht

Tabel 4: LED-statuslampjes aan de achterzijde

Omschrijving LED	Status
Ethernet-aansluiting: <ul style="list-style-type: none"> • Amber • Groen • Knipperend groen 	GB-aansluiting Aangesloten op netwerk Netwerkactiviteit

MSS II

De LED-statuslampjes van de MSS II informeren u over de status van het apparaat:

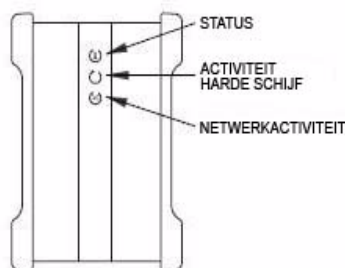

Abbeelding 38: LED-lampjes van de harde schijf – Vooraanzicht

Tabel 5: LED-statuslampjes aan de voorzijde

Omschrijving LED	Status
Status: <ul style="list-style-type: none"> • Voortdurend groen • Knipperend groen • Knipperend groen/amber 	Status OK Stroom aan of uit Zie de tabel Foutcodes LED-statuslampjes hieronder
Activiteit harde schijf: <ul style="list-style-type: none"> • Verlicht 	Bezig met overdracht gegevens
Netwerkactiviteit: <ul style="list-style-type: none"> • Knipperend groen 	Netwerkactiviteit

Tabel 6: Foutcodes LED-statuslampjes

Omschrijving knipperende LED	Fout
1 groen/1 amber	Gedeelde map is niet gespiegeld
1 groen/2 amber	S.M.A.R.T.-fout harde schijf: probleem met harde schijf 1
1 groen/3 amber	Opstartfout: kan niet opstarten vanaf harde schijf 1
1 groen/4 amber	Installatie partitie gedeelde map mislukt
2 groen/2 amber	S.M.A.R.T.-fout harde schijf: probleem met harde schijf 2
2 groen/3 amber	Opstartfout: kan niet opstarten vanaf harde schijf 2

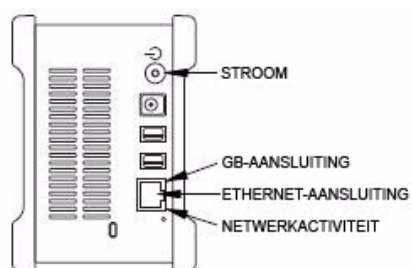

Afbeelding 39: LED-lampjes van de harde schijf – Achteraanzicht

Tabel 7: LED-statuslampjes aan de achterzijde

Omschrijving LED	Status
Stroom: • Verlicht	Stroom aan
Ethernet-aansluiting: • Amber • Groen • Knipperend groen	GB-aansluiting Aangesloten op netwerk Netwerkactiviteit

Back-ups maken van bestanden en deze herstellen

Met de functie Backup [Back-up] van Central Axis kunt u

- De back-up van geselecteerde mappen plannen
- Back-upinstellingen bewerken
- Het maken van een back-up starten
- Back-ups van bestanden terugzetten

Na de eerste back-up maakt de Maxtor Manager-software een back-up van de gewijzigde bestanden in back-upmappen volgens een schema dat u instelt, of zodra u op **Back Up Now** [Nu back-up maken] klikt in het venster **Backup** [Back-up].

U kunt een back-upschema maken voor elke Central Axis die op de computer is aangesloten. U kunt twee types back-upschema selecteren:

- **Simple Backup** [Eenvoudige back-up]: Vooraf geconfigureerd zodat er dagelijks om 22.00 uur een back-up van uw XP-map **My Documents** [Mijn documenten] of uw Vista-map **Personal Folder** [Persoonlijke map] wordt gemaakt.
- **Custom Backup** [Aangepaste back-up]: U selecteert de mappen waarvan u een back-up wilt maken, en stelt de doellocatie en het schema in.

Een back-upschema maken

U kunt een back-upschema maken aan de hand van de standaardinstellingen voor eenvoudige back-ups of zelf een aangepast back-upschema maken dat voldoet aan uw specifieke eisen.

Gebruikmaken van eenvoudige back-up

Met de eenvoudige back-up maakt u dagelijks om 22.00 uur een back-up van uw XP-map **My Documents** [Mijn documenten] of Vista-map **Personal Folder** [Persoonlijke map].

Zo maakt u een eenvoudige back-up:

Stap 1: Klik op het pictogram **Backup** [Back-up] in het venster **Maxtor Manager**.

Het venster **Backup** [Back-up] wordt geopend:



Afbeelding 40: Back-up (eerste weergave)

Stap 2: Klik in het venster **Backup** [Back-up] op **Simple Backup** [Eenvoudige back-up].

In het venster **Simple Backup Confirmation** [Bevestiging eenvoudige back-up] wordt bevestigd dat u een eenvoudige back-up heeft geselecteerd, en wordt u gevraagd om dit back-upschema een naam te geven:

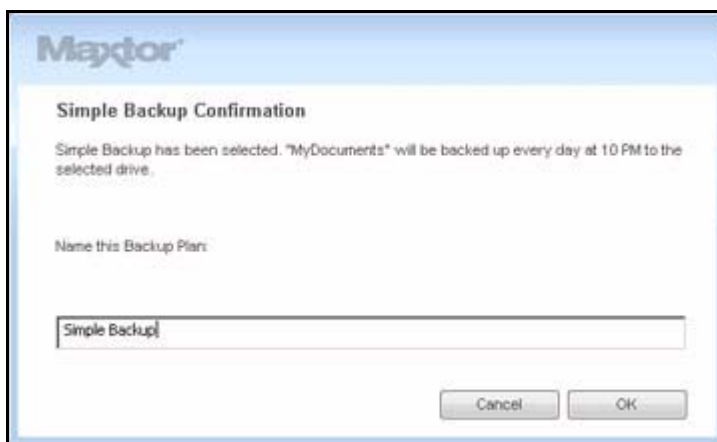

Afbeelding 41: Bevestiging eenvoudige back-up

Stap 3: Voer een naam voor het back-upschema in en klik op **OK**.

In het venster **Backup** [Back-up] staan nu de opties voor het bewerken van de back-upinstellingen en het herstellen van bestanden waarvan een back-up is gemaakt, evenals het huidige back-upschema en de gegevens van de laatste back-up.

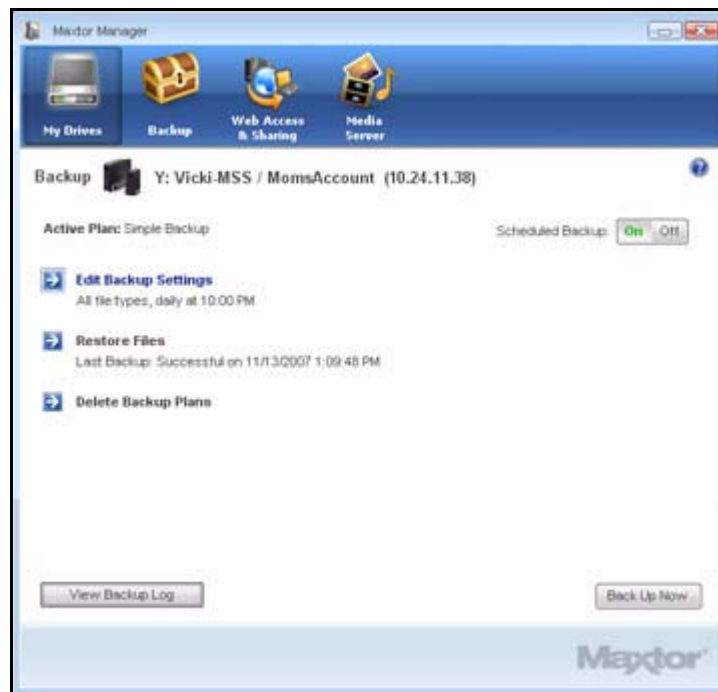

Afbeelding 42: Eenvoudige back-up

Een aangepaste back-up maken

Zo selecteert u specifieke mappen waarvan een aangepaste back-up moet worden gemaakt, en stelt u de doellocatie en het schema in:

Stap 1: Klik op het pictogram **Backup** [Back-up] in het venster **Maxtor Manager**.

Het venster **Backup** [Back-up] wordt geopend:



Afbeelding 43: Back-up

Stap 2: Klik in het venster **Backup** [Back-up] op **Custom Backup** [Aangepaste back-up].
Het venster **Backup Folder Selection** [Back-upmap selecteren] wordt geopend:

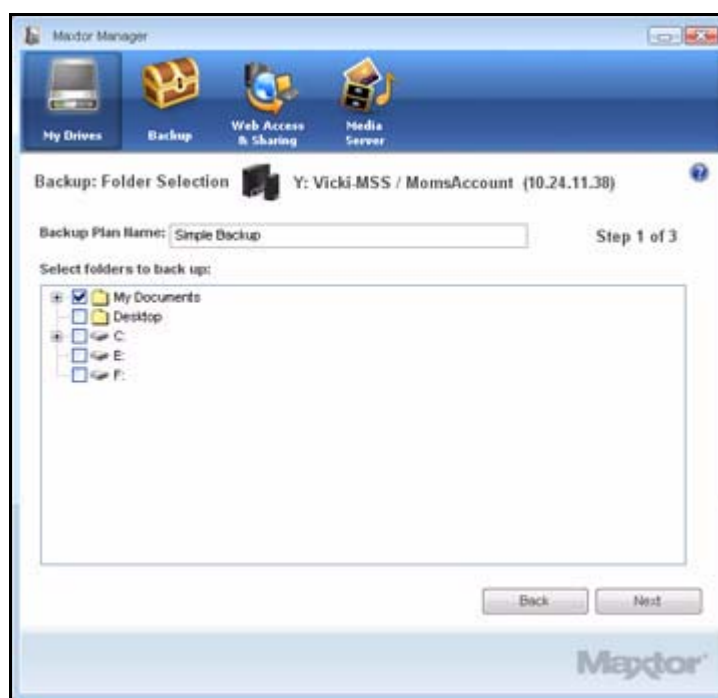

Afbeelding 44: Map voor aangepaste back-up selecteren

Stap 3: Geef het back-upschema een naam, selecteer de mappen waarvan u een back-up wilt maken, en klik op **Next** [Volgende].

Het venster **Backup File Types** [Bestandstypes voor back-up] wordt geopend:

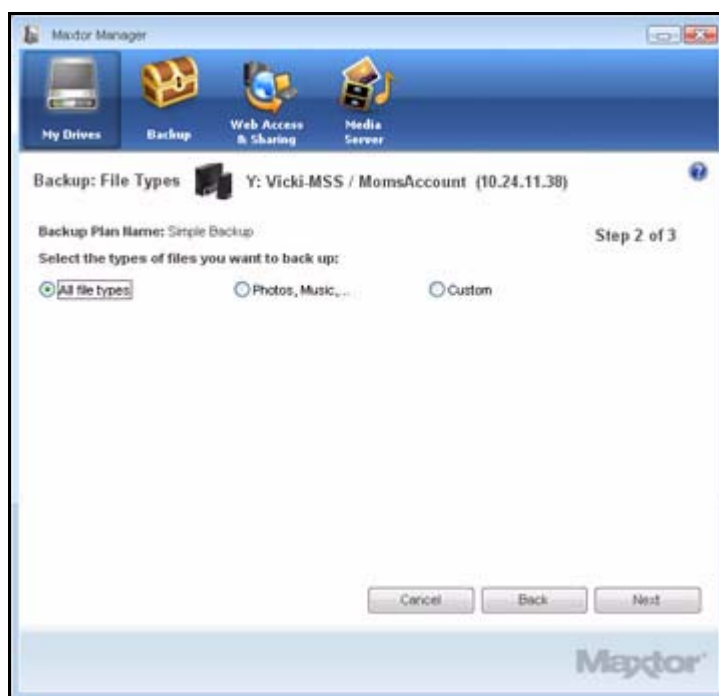

Afbeelding 45: Bestandstypes: Alle types

Stap 4: Selecteer de bestandstypes waarvan u een back-up wilt maken:

- **All File Types** [Alle bestandstypes]
- **Photos, Music, Videos, Documents** [Foto's, muziek, video's, documenten]

Maak een back-up van een of van al deze bestandstypes:

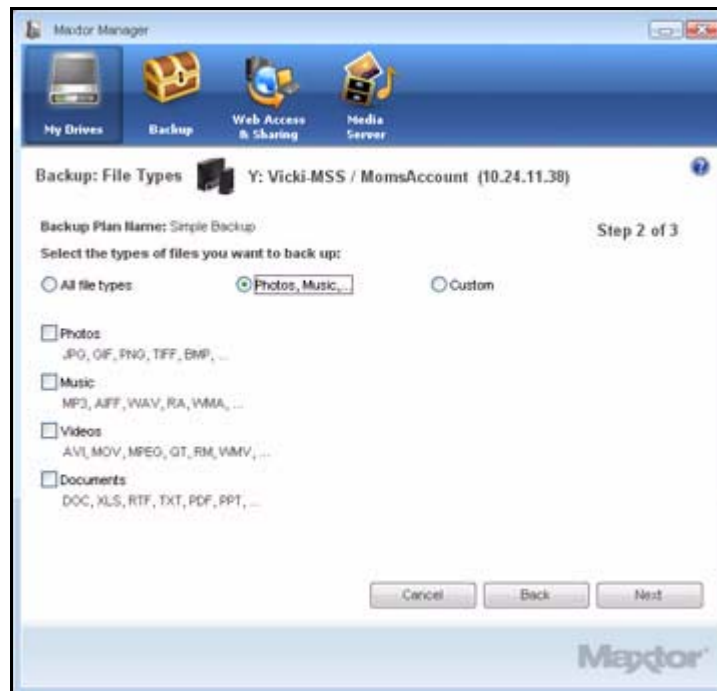

Afbeelding 46: Bestandstypes: Foto's, muziek, video's, documenten

- **Aangepast**

Selecteer de bestandstypes die in de back-up moeten worden opgenomen:

— Zo maakt u een back-up van slechts enkele bestandstypes:

1. Selecteer **Include these file types** [Deze bestandstypes opnemen].
2. Selecteer elk bestandstype waarvan u een back-up wilt maken en klik op **Add** [Toevoegen] om het bestandstype naar de lijst **Include** [Opnemen] te verplaatsen.

— Zo maakt u een back-up van de meeste beschikbare bestandstypes:

1. Selecteer **Exclude these file types** [Deze bestandstypes uitsluiten].
2. Selecteer elk bestandstype waarvan u *geen* back-up wilt maken en klik op **Add** [Toevoegen] om het bestandstype naar de lijst **Exclude** [Uitsluiten] te verplaatsen.

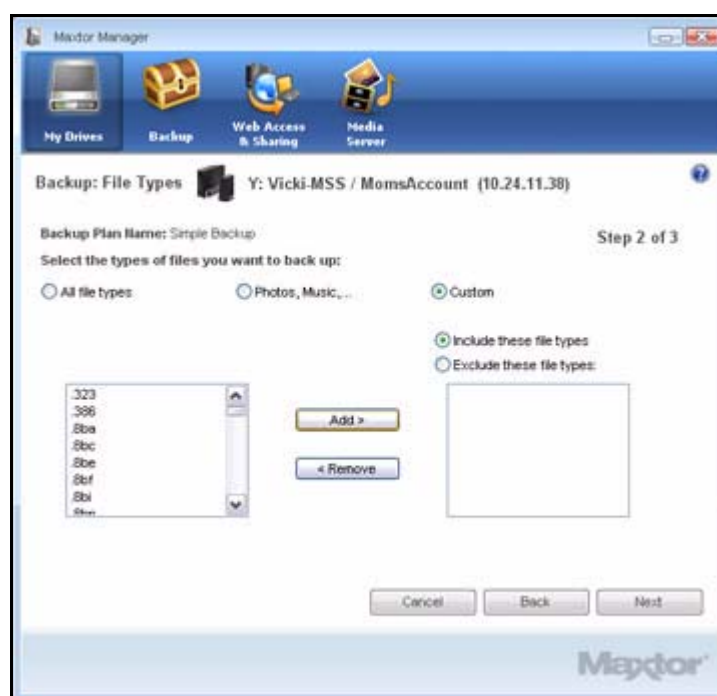

Afbeelding 47: Bestandstypes: Aangepast

Stap 5: Klik op **Next** [Volgende].

Het venster **Backup Schedule** [Back-upschema] wordt geopend:

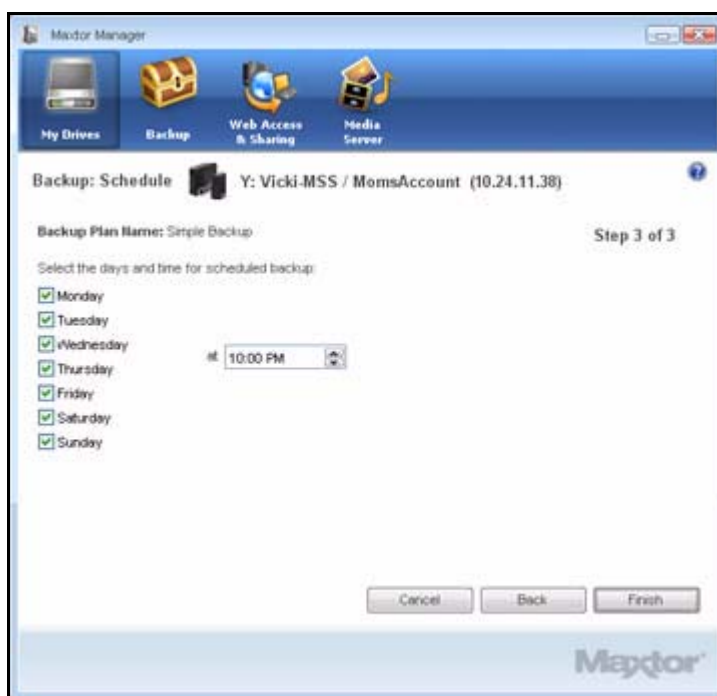

Afbeelding 48: Back-upschema

Stap 6: Selecteer op welke dagen en op welk tijdstip u een back-up van de mappen wilt maken, en klik op **Finish** [Voltooien].

In het venster **Backup** [Back-up] staan nu de opties voor het bewerken van uw back-upinstellingen en het herstellen van bestanden waarvan een back-up is gemaakt, evenals het back-upschema.

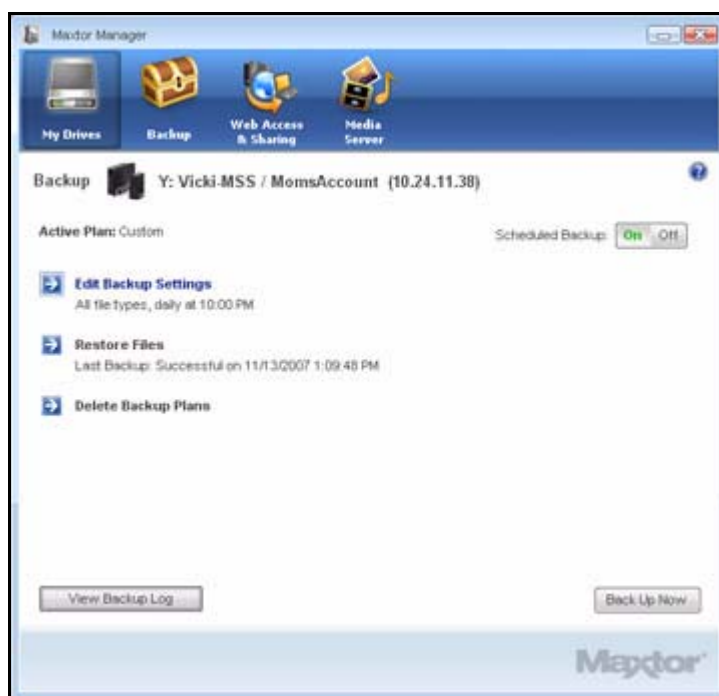

Afbeelding 49: Aangepaste back-up

Back-upinstellingen bewerken

Zo bewerkt u de instellingen van een back-upschema:

Stap 1: Klik op het pictogram **Backup** [Back-up] in het venster **Maxtor Manager**.

Het venster **Backup** [Back-up] wordt geopend:

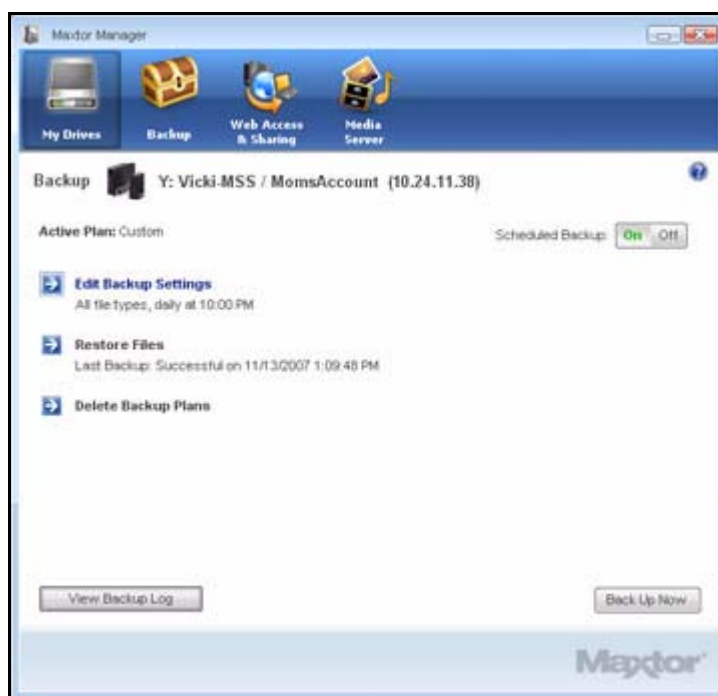

Afbeelding 50: Back-up

Stap 2: Klik in het venster **Backup** [Back-up] op **Edit Backup Settings** [Back-upinstellingen bewerken].

In het venster **Backup Folder Selection** [Back-upmap selecteren] worden de naam en de geselecteerde mappen van het huidige back-upschema weergegeven:

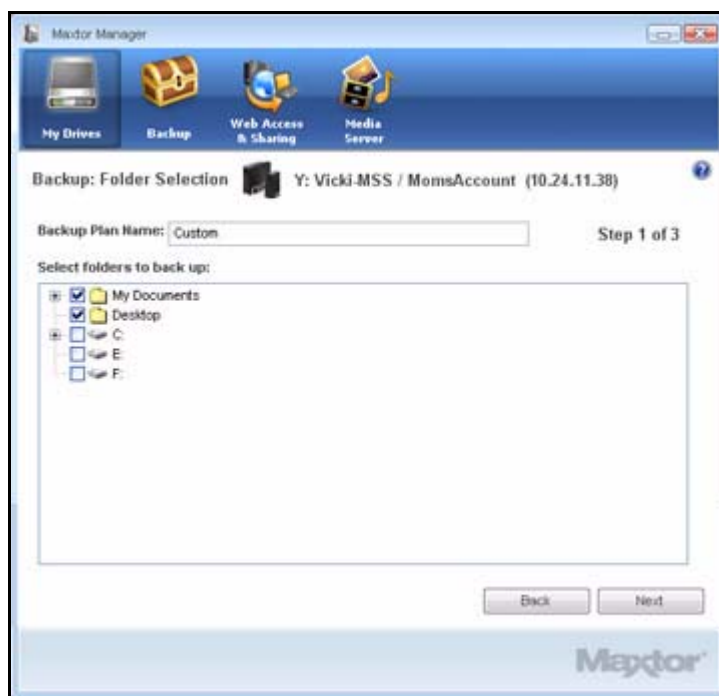

Afbeelding 51: Back-upmap selecteren

Stap 3: Bewerk de naam van het back-upschema en/of de geselecteerde mappen en klik op **Next** [Volgende].

In het venster **Backup File Types** [Bestandstypes voor back-up] worden de geselecteerde mappen weergegeven:

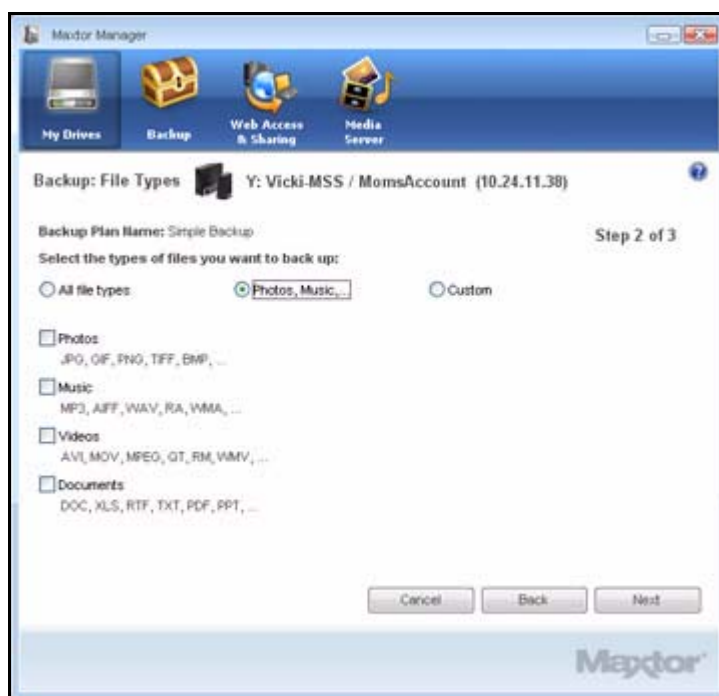

Afbeelding 52: Bestandstypes

Stap 4: Bewerk de bestandstypes waarvan u een back-up wilt maken, en klik op **Next** [Volgende].

In het venster **Backup Schedule** [Back-upschema] wordt het huidige schema weergegeven:

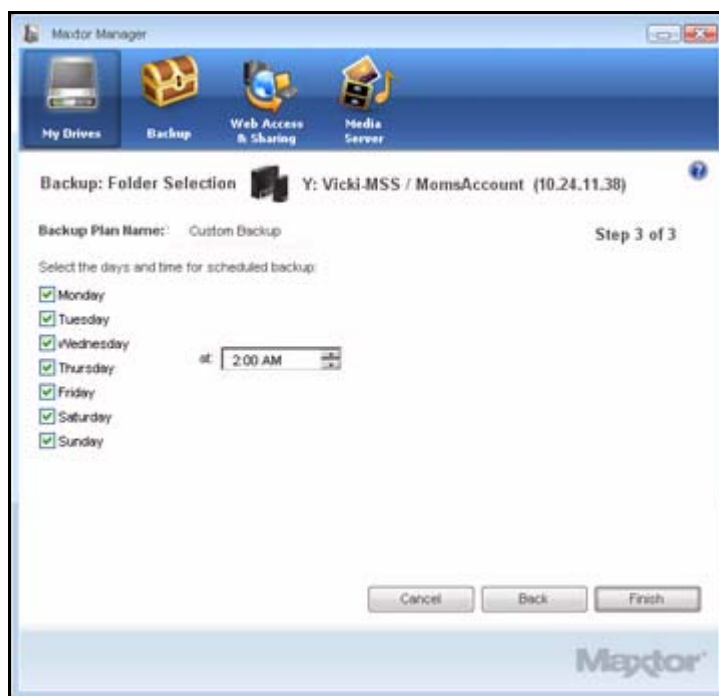

Afbeelding 53: Back-upschema

Stap 5: Bewerk de dagen en/of het tijdstip waarop u een back-up van de mappen wilt maken, en klik op **Finish** [Voltooien].

In het venster **Backup** [Back-up] staat nu het bewerkte back-upschema.

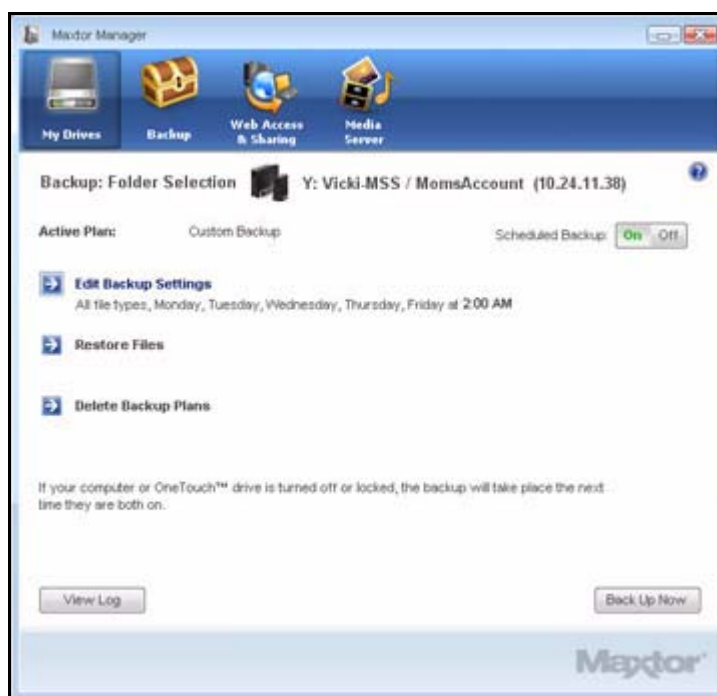

Afbeelding 54: Back-up

Een back-upschema verwijderen

U kunt het back-upschema van elke Central Axis waarvoor u een schema heeft gemaakt, verwijderen, ook als het apparaat niet op de computer is aangesloten.

Zo verwijdert u een back-upschema:

Stap 1: Klik op het pictogram **Backup** [Back-up] in het venster **Maxtor Manager**.

Het venster **Backup** [Back-up] wordt geopend:

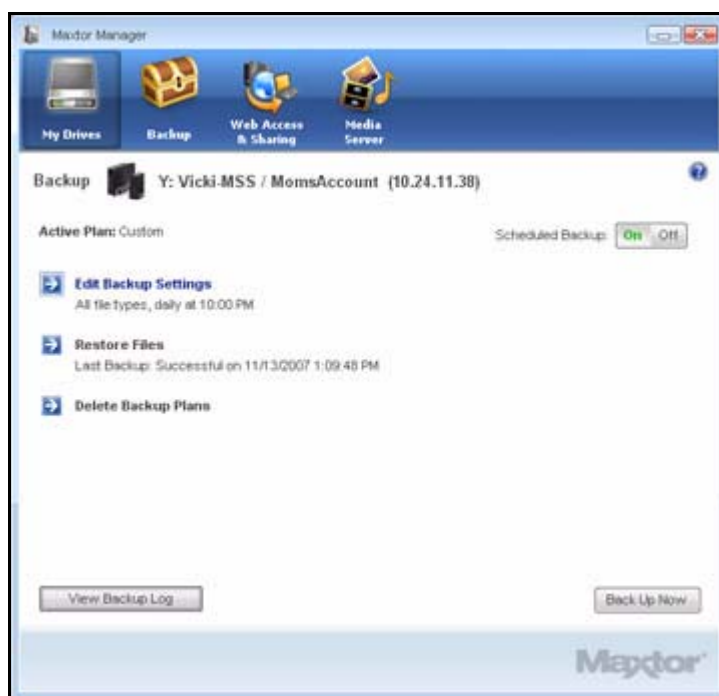

Afbeelding 55: Back-up

Stap 2: Klik in het venster **Backup** [Back-up] op **Delete Backup Plan** [Back-upschema verwijderen].

Het venster **Delete Backup Plan** [Back-upschema verwijderen] wordt geopend:

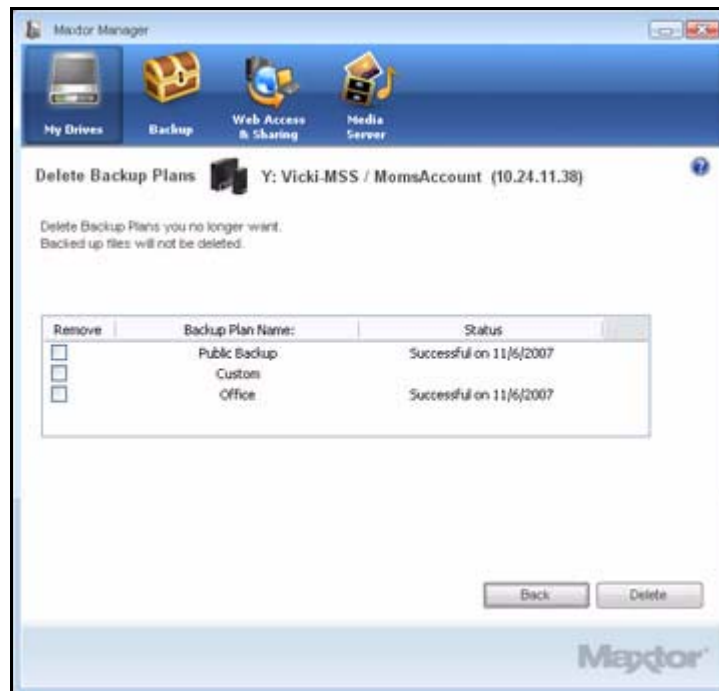

Afbeelding 56: Back-upschema verwijderen

Het back-upschema voor elke Central Axis die op de computer is aangesloten, wordt weergegeven.

Stap 3: Selecteer het back-upschema dat u wilt verwijderen, en klik op **Delete** [Verwijderen].

Het back-upschema wordt verwijderd.

Opmerking: De back-ups van de bestanden worden **NIET** verwijderd.

Geplande back-up gebruiken

Aan de hand van de geplande back-up kunt u een back-up maken van gewijzigde bestanden in back-upmappen op de dagen en tijdstippen die u instelt. Met de knop Scheduled Backup On/Off [Geplande back-up aan/uit] kunt u het back-upschema in- en uitschakelen.

Standaard is de geplande back-up ingeschakeld.

Geplande back-up uitschakelen

Zo schakelt u de geplande back-up uit:

- Klik in het venster **Backup** [Back-up] op de knop **Scheduled Backup Off** [Geplande back-up uit].

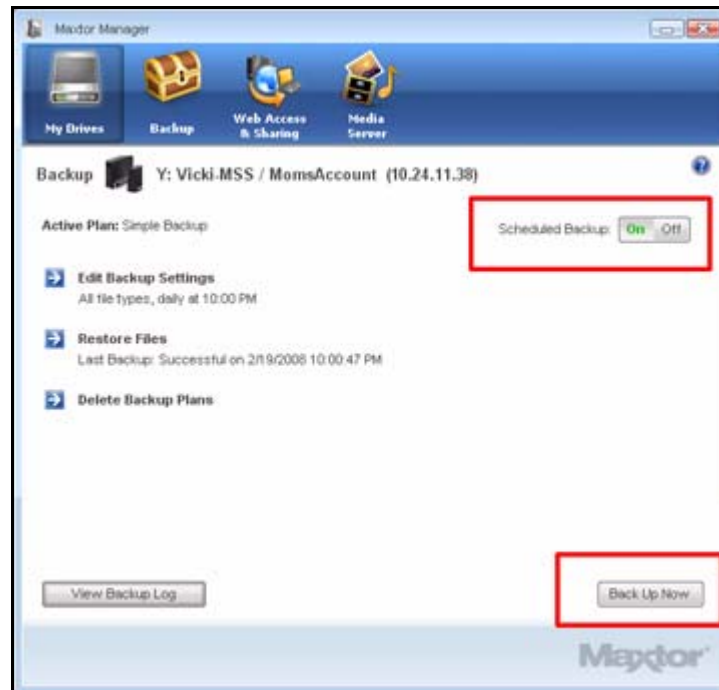

Afbeelding 57: Geplande back-up uit

Handmatig een back-up maken

U kunt wanneer u maar wilt handmatig een back-up van bestanden maken. Daarbij maakt het niet uit of de geplande back-up in- of uitgeschakeld is.

Zo maakt u handmatig een back-up:

- Klik op **Back Up Now** [Maak nu back-up] rechtsonder in het venster **Backup** [Back-up].
— OF —
- Selecteer **Back Up Now** [Nu back-up maken] in het systeembalkmenu:

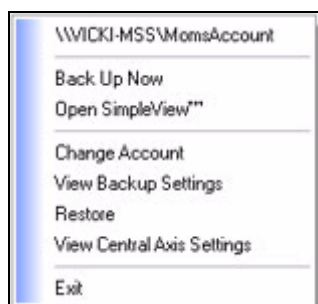

In het venster **Backup Progress** [Voortgang back-up] kunt u zien wanneer de back-up voltooid is:

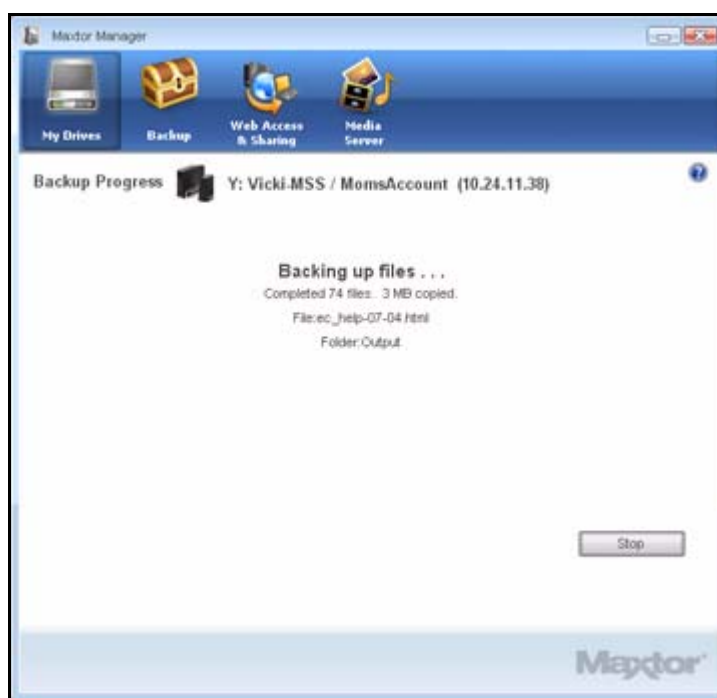

Afbeelding 58: Handmatige back-up voltooid

Het back-uplogboek bekijken

Het back-uplogboek is een tekstrapport van de back-upgeschiedenis.

Zo bekijkt u het back-uplogboek:

Stap 1: Klik op **View Backup Log** [Back-uplogboek bekijken] in het venster **Backup** [Back-up].

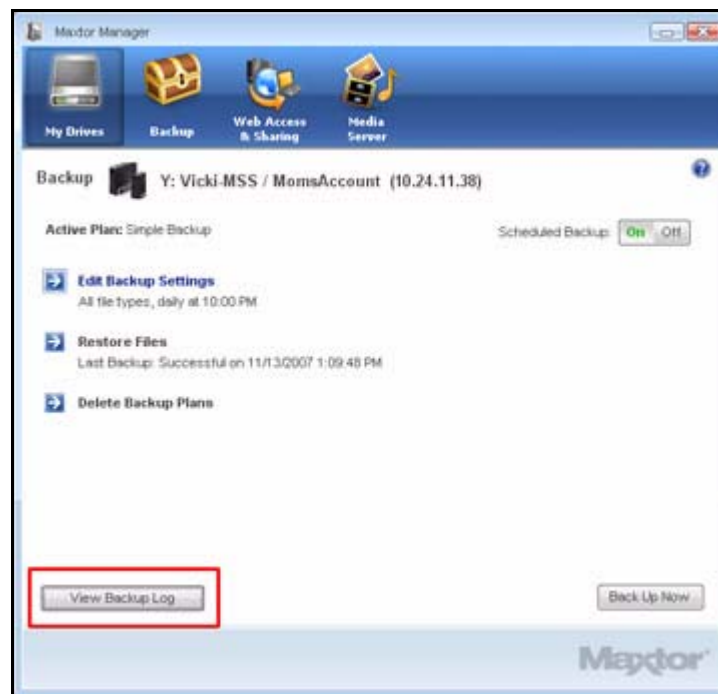

Afbeelding 59: Back-up

Er wordt een tekstbestand geopend waarin de geschiedenis van uw systeemback-ups wordt weergegeven:

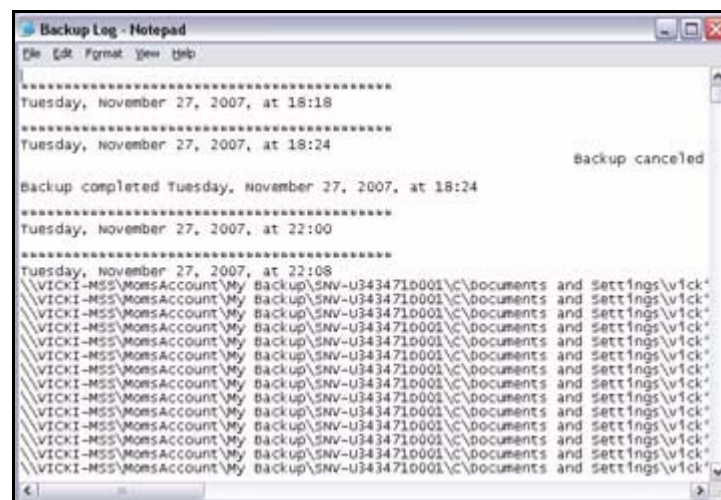

Afbeelding 60: Back-uplogboek

Bestanden herstellen

Als u een back-up maakt van de bestanden die in geselecteerde mappen zijn opgeslagen, slaat de Maxtor Manager tien (10) eerdere, of historische, versies op van elk gewijzigd bestand dat op de Central Axis is opgeslagen. U kunt een opgeslagen historische versie van een back-up van een bestand terugzetten op basis van de datum waarop het voor het laatst werd gewijzigd, of u kunt de meest recente versie van een back-up van een bestand terugzetten.

- **Historische versie:** U kunt een specifieke historische versie van een bestand herstellen op basis van de datum waarop de back-up is gemaakt.
- **Meest recente versie:** U kunt de meest recente versie van meerdere bestanden en mappen waarvan een back-up is gemaakt, herstellen. Hiervoor klikt u op deze bestanden en mappen in de map **My Backup** [Mijn back-up] voor uw gebruikersaccount in de Central Axis en sleept u ze naar de gewenste plaats van bestemming op uw computer.

Opmerking: Een versleuteld bestand wordt hersteld op basis van de datum waarop de back-up werd gemaakt, en niet op basis van de datum waarop het voor het laatst werd gewijzigd.

Zo herstelt u bestanden:

Stap 1: Klik op het pictogram **Backup** [Back-up] in het venster **Maxtor Manager**.

Het venster **Backup** [Back-up] wordt geopend:

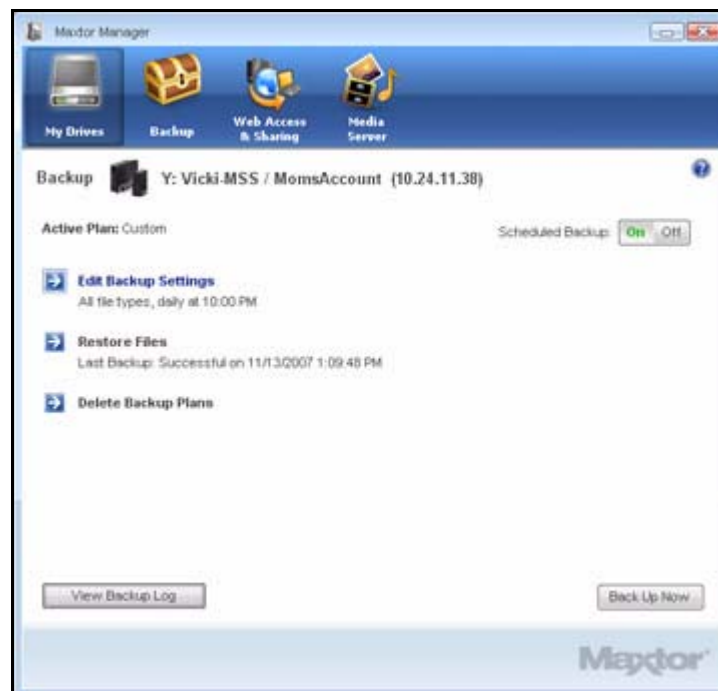

Afbeelding 61: Back-up

Onder **Restore Files** [Bestanden herstellen] staan de datum en het tijdstip van de laatste back-up vermeld.

Stap 2: Klik op **Restore Files** [Bestanden herstellen].

Het venster **Restore a Backup** [Een back-up terugzetten] wordt geopend:

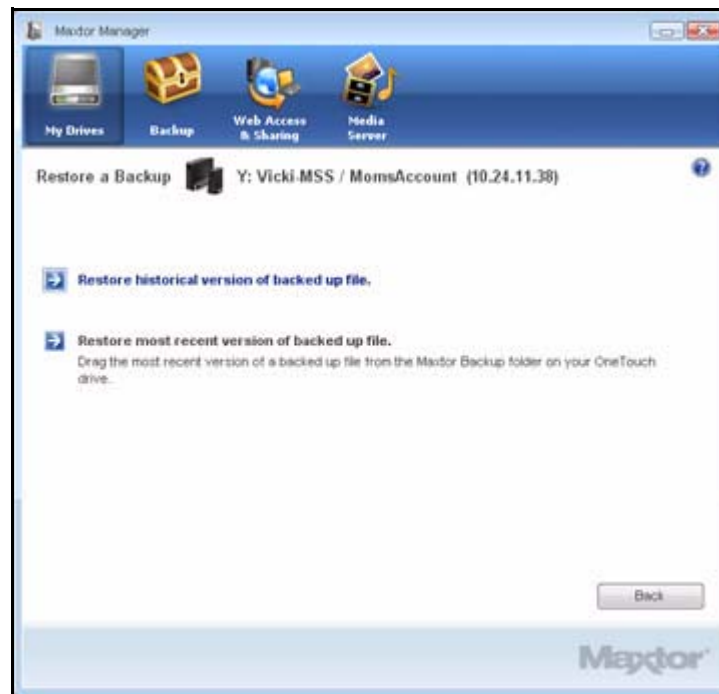

Afbeelding 62: Back-up terugzetten

Een historische versie terugzetten

Zo zet u een eerdere versie van een bestand terug:

Stap 1: Klik op **Restore historical version of backed up file** [Historische versie van back-upbestand terugzetten].

Het venster **Restore Historical Version** [Historische versie terugzetten] wordt geopend:

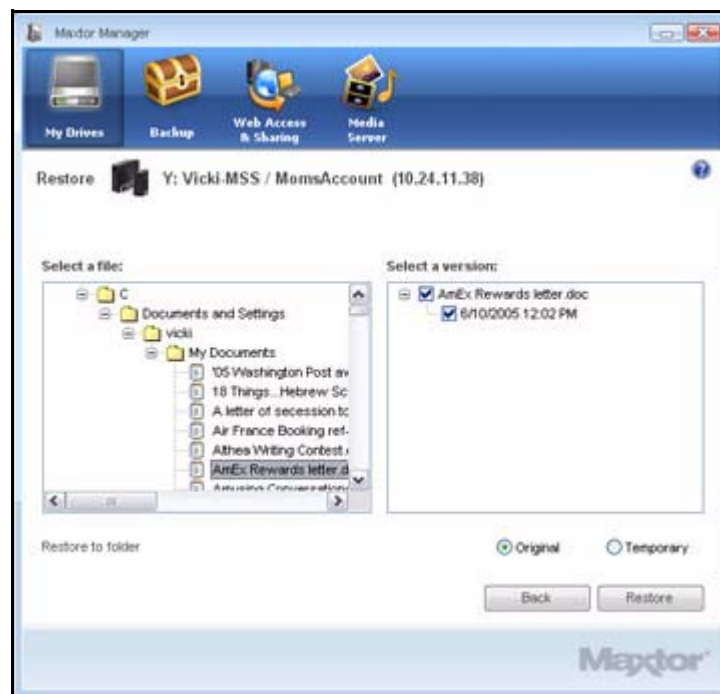

Afbeelding 63: Historische versie terugzetten

Stap 2: Selecteer een bestand en de versie van het bestand dat u wilt herstellen, en klik op **Restore** [Herstellen].

De geselecteerde bestandsversie wordt teruggezet op de locatie die staat vermeld in het venster **Restore Historical Version** [Historische versie terugzetten].

De laatste versie terugzetten

Zo herstelt u de meest recente versie van een bestand:

Stap 1: Klik op **Restore most recent version** [Laatste versie terugzetten].

In Windows Verkenner wordt de inhoud van de map **Maxtor Backup** [Maxtor Back-up] weergegeven:

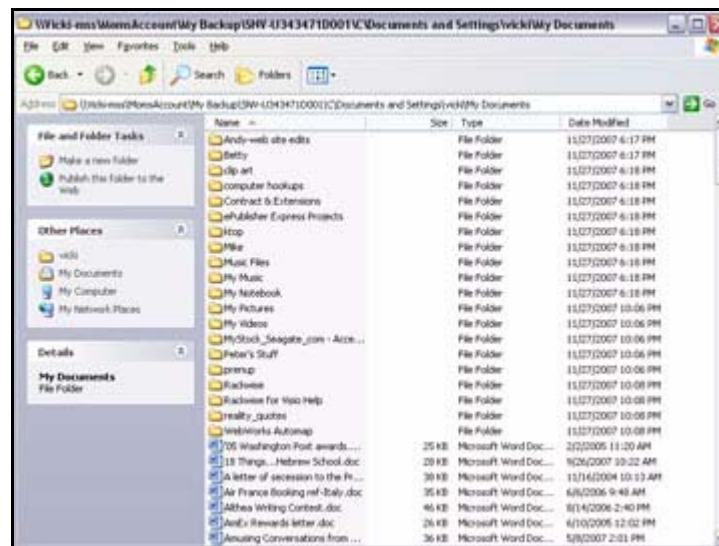

Afbeelding 64: Maxtor Backup in Windows Verkenner

Stap 2: Blader naar de gewenste bestanden en mappen en sleep ze naar de locatie op uw computer waar u ze wilt neerzetten.

Stap 3: Sluit Windows Verkenner.

Toegang en delen via internet gebruiken

Met de functie Web Access & Sharing [Toegang en delen via internet] kunt u vanaf een willekeurige computer met internetaansluiting bestanden openen die op de Central Axis zijn opgeslagen, en deze opgeslagen bestanden via internet met anderen delen.

- U beheert Web Access [Toegang via internet] door de toegang tot uw bestanden via internet in- of uit te schakelen in het venster **Web Access & Sharing** [Toegang en delen via internet] van het programma Maxtor Manager op uw computer.
- U beheert het delen via internet door voorkeuren in te stellen op de pagina **Shared Folder Management** [Beheer gedeelde mappen] op de beheerpagina van Maxtor Central Axis op internet.

Om gebruik te maken van toegang via internet moet u zowel een Seagate Global Access-account als een Central Axis-gebruikersaccount hebben. Waarschijnlijk heeft u een Central Axis-gebruikersaccount aangemaakt toen u Central Axis instelde (zie *De stations beheren* voor meer informatie). Als u geen Seagate Global Access-account heeft, kunt u er nu één aanmaken.

Een Seagate Global Access-account aanmaken

Zo maakt u een Seagate Global Access-account aan:

Stap 1: Klik op het pictogram **Web Access & Sharing** [Toegang en delen via internet] in het venster **Maxtor Manager**.

Het venster **Web Access & Sharing** [Toegang en delen via internet] wordt geopend:

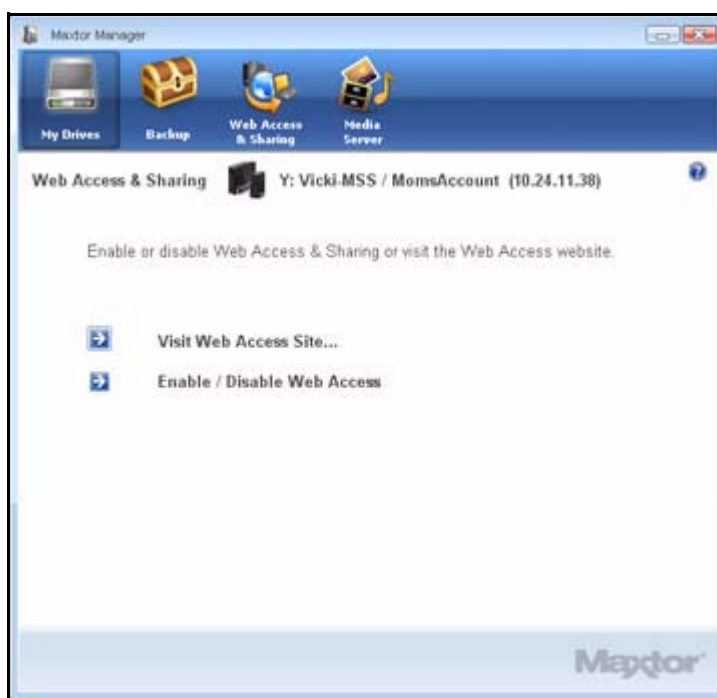

Afbeelding 65: Toegang en delen via internet

Stap 2: Klik op **Enable/Disable Web Access** [Toegang via internet in-/uitschakelen].

Stap 3: Het venster **Web Access & Sharing** [Toegang en delen via internet] van de lokale account wordt geopend:

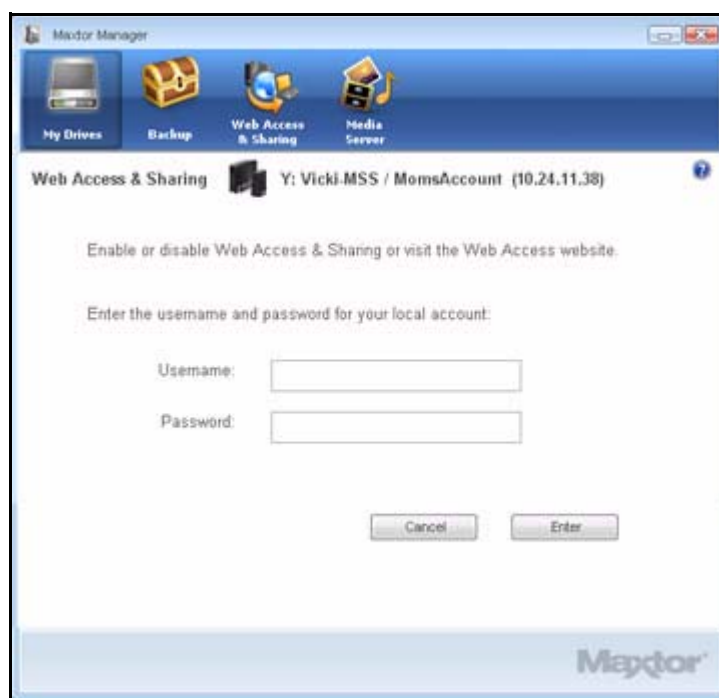

Afbeelding 66: Lokale account voor toegang en delen via internet

Stap 4: Voer de gebruikersnaam en het wachtwoord van uw lokale Central Axis-account in en klik op **Enter**.

Het venster van de Seagate Global Access-account wordt geopend:



Afbeelding 67: Global Access-account

Stap 5: Als u nog geen Seagate Global Access-account heeft, klikt u op **Create an Account** [Een account aanmaken].

De pagina **Seagate Sign In** [Aanmelden Seagate] wordt geopend:

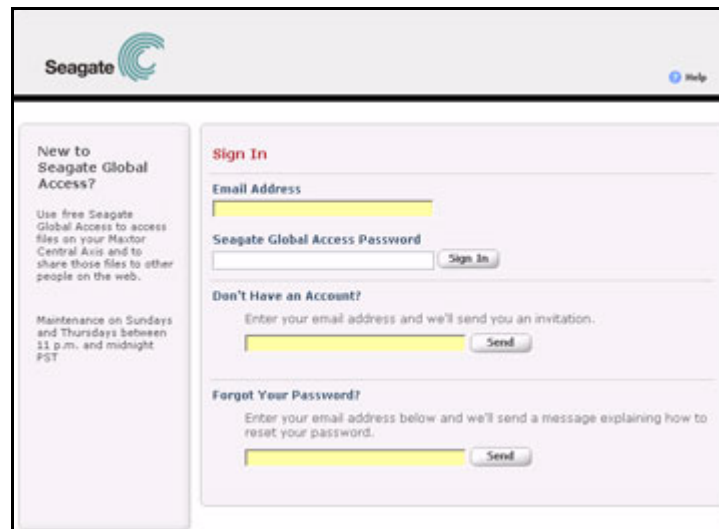

Afbeelding 68: Pagina Aanmelden van Seagate

Stap 6: Voer uw e-mailadres in bij **Don't have an account?** [Nog geen account?] en klik op **Send** [Verzenden].

De pagina wordt vernieuwd en u krijgt een melding dat Seagate u een e-mailbericht heeft gestuurd:

Afbeelding 69: Seagate heeft e-mail verzonden

Stap 7: Controleer of u een e-mailbericht van Seagate heeft ontvangen. In het bericht vindt u een koppeling naar de pagina op internet waar u een Seagate Global Access-account kunt openen:

Afbeelding 70: E-mail van Seagate over het aanmaken van een account

Stap 8: Klik op de koppeling in het e-mailbericht van Seagate.

De pagina **Seagate Global Access Account Setup** [Seagate Global Access-account instellen] wordt geopend:

Afbeelding 71: Seagate Global Access-account instellen

Uw gebruikersnaam is het e-mailadres dat u heeft gebruikt bij de registratie van uw Global Access-account.

Stap 9: Voer een wachtwoord voor uw Global Access-account in, bevestig het en klik op **Sign In** [Aanmelden].

Stap 10: De pagina Web Access [Toegang via internet] van Seagate wordt geopend:



Afbeelding 72: Seagate Global Access: toegang via internet

U heeft nu een Global-account gemaakt. U kunt de internetpagina sluiten en terugkeren naar het programma Maxtor Manager op uw computer.

Toegang via internet in- en uitschakelen

Met Web Access [Toegang via internet] heeft u via internet toegang tot de mappen op de Central Axis die u ook kunt openen via het programma Central Axis op uw computer. Voordat u mappen op de Central Axis via internet kunt openen, moet u Web Access [Toegang via internet] voor deze mappen inschakelen. Hiervoor koppelt u uw lokale Maxtor Central Axis-account aan uw Seagate Global Access-account.

Opmerking: Voor meer informatie over het maken van een lokale Maxtor Central Axis-account raadpleegt u **Een gebruikersaccount aanmaken**. Voor meer informatie over het maken van een Seagate Global Access-account raadpleegt u **Een Seagate Global Access-account aanmaken**.

Zo schakelt u de toegang tot internet in:

Stap 1: Klik op het pictogram **Web Access & Sharing** [Toegang en delen via internet] in het venster **Maxtor Manager**.

Het venster **Web Access & Sharing** [Toegang en delen via internet] wordt geopend:

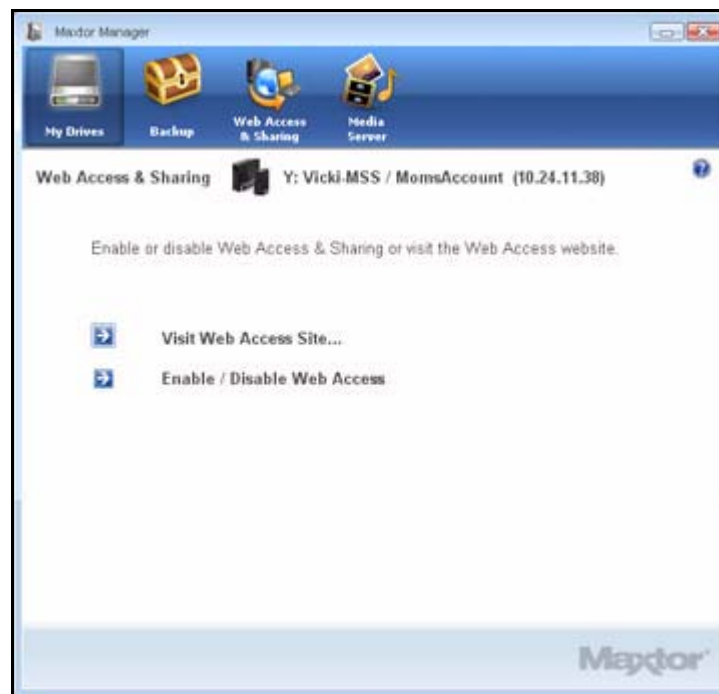

Afbeelding 73: Toegang en delen via internet

Stap 2: Klik op **Enable/Disable Web Access** [Toegang via internet in-/uitschakelen].

Het venster **Web Access & Sharing** [Toegang en delen via internet] van de lokale account wordt geopend:



Afbeelding 74: *Lokaal aanmelden voor toegang en delen via internet*

Stap 3: Voer de gebruikersnaam en het wachtwoord van uw lokale Central Axis-account in en klik op **Enter**.

Het venster van de Seagate Global Access-account wordt geopend:



Afbeelding 75: Aanmelden voor Global Access voor toegang tot en delen via internet

Stap 4: Voer uw gebruikersnaam (e-mailadres) en wachtwoord voor Global Access in en klik op **Enter**.

Als u het venster **Web Access & Sharing** [Toegang en delen via internet] tijdens deze gebruikerssessie voor het eerst opent, krijgt u een bevestiging dat toegang via internet voor deze account is ingeschakeld:

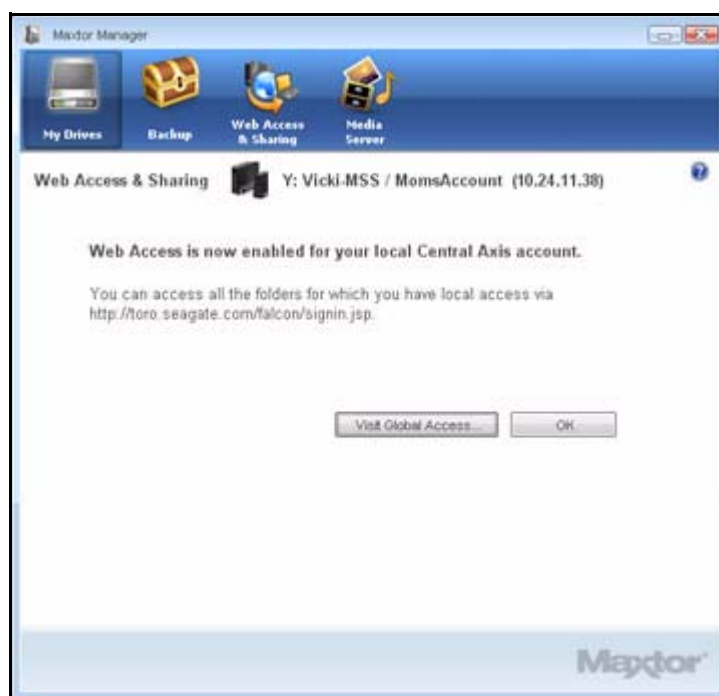

Afbeelding 76: Toegang via internet ingeschakeld

Als u het venster **Web Access & Sharing** [Toegang en delen via internet] tijdens deze gebruikerssessie opnieuw opent, ziet u het venster Enable/Disable [In-/uitschakelen]:

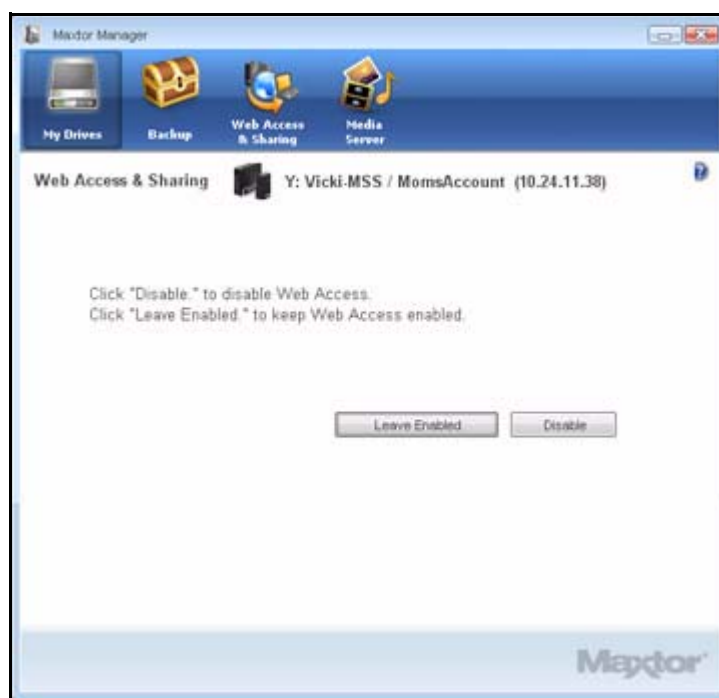

Afbeelding 77: Toegang en delen via internet in-/uitschakelen

Stap 5: U kunt kiezen of u de toegang via internet ingeschakeld wilt laten of deze wilt uitschakelen.

- (a) Als u op **Leave Enabled** [Ingeschakeld laten] klikt, wordt het venster **Web Access & Sharing** [Toegang en delen via internet] geopend:

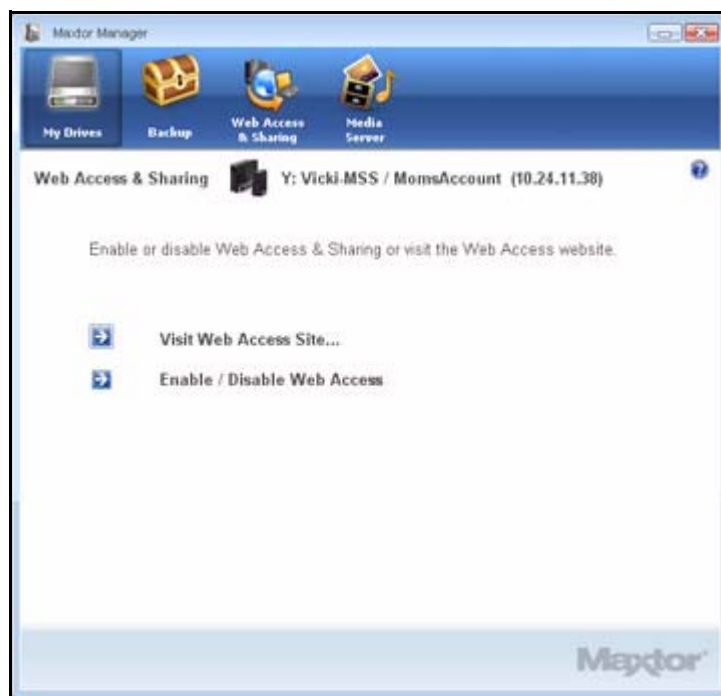

Afbeelding 78: Toegang en delen via internet

- (b) Als u op **Disable** [Uitschakelen] klikt, krijgt u in een venster de bevestiging dat toegang via internet voor deze lokale account is uitgeschakeld:

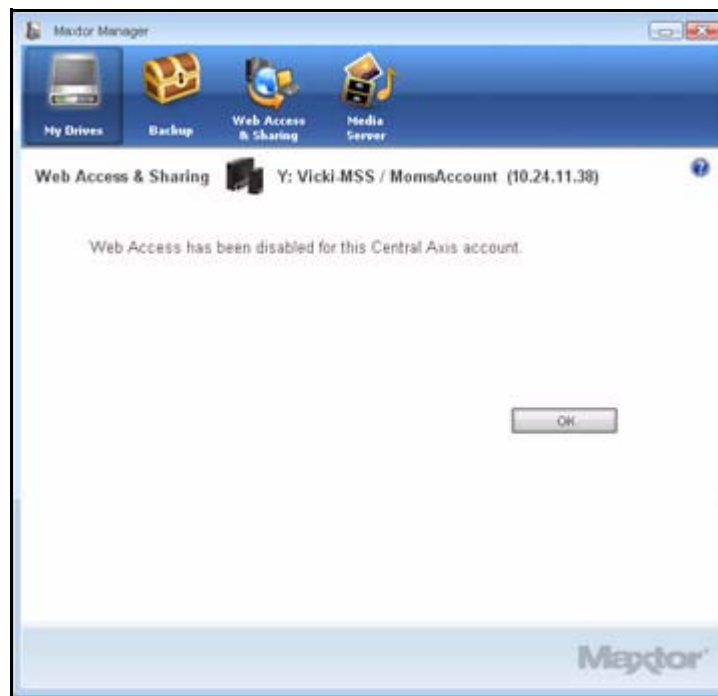

Afbeelding 79: Toegang via internet uitgeschakeld

Stap 6: Klik op **OK** om terug te keren naar het venster **Web Access & Sharing** [Toegang en delen via internet].

Om toegang via internet in te schakelen moet u zich nogmaals aanmelden bij zowel uw lokale Central Axis-account als uw Seagate Global Access-account.

De pagina Seagate Web Access op internet openen

U kunt wanneer u niet achter uw computer zit, via de pagina Seagate Web Access op internet bestanden openen waarvan u een back-up naar uw Central Axis heeft gemaakt, en deze bestanden via internet met anderen delen.

Zo gaat u naar de website van Seagate Web Access:

Stap 1: Klik in het venster **Web Access & Sharing** [Toegang en delen via internet] op Visit **Web Access Website** [Website voor toegang via internet bezoeken].

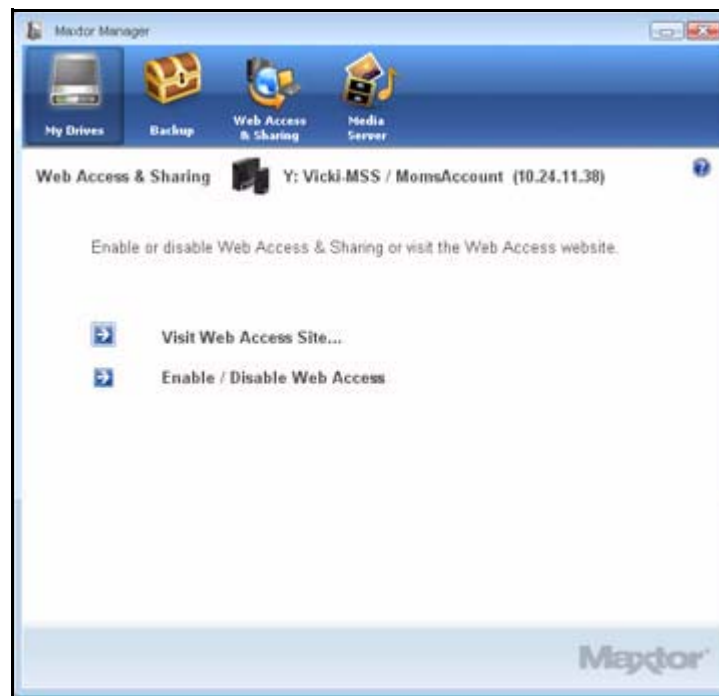

Afbeelding 80: Toegang en delen via internet

De pagina **Seagate Sign In** [Aanmelden Seagate] wordt geopend:

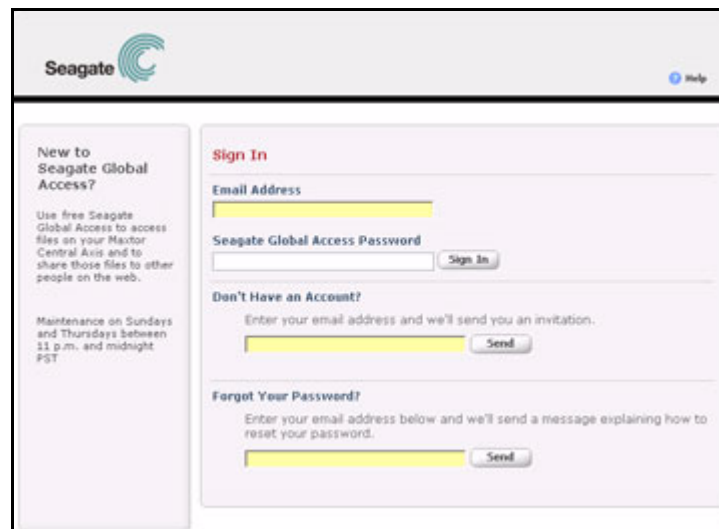

Afbeelding 81: Pagina Aanmelden van Seagate

Stap 2: Voer het e-mailadres en wachtwoord voor uw Seagate Global Access-account in en klik op **Sign In** [Aanmelden].

De pagina Global Access op internet wordt geopend.



Afbeelding 82: Pagina Global Access op internet

Opmerking: Uitvoerige instructies over het gebruik van functies op de Global Access-website vindt u in de **Gebruikershandleiding** voor **Seagate Global Access**.

Media Server gebruiken

Met Media Server kunt u de Central Axis™ gebruiken met elk voor UPnP geschikt home-entertainmentsysteem om digitale foto's, muziek en video's af te spelen op home-entertainmentsystemen in een netwerk. U kunt uw favoriete afspeellijsten voor muziek en video exporteren. U kunt zelfs in uw iTunes-muziekmap muziek- en videobestanden zoeken.

Media Server herkent bestanden in de mappen Onze foto's, Onze muziek, Onze films, Mijn foto's, Mijn muziek, Mijn films en Mijn multimedia. Als u uw bestanden in deze mappen zet, zijn ze automatisch beschikbaar voor gebruik met uw entertainmentsysteem.

Zo gebruikt u Media Server:

Stap 1: Klik op het pictogram **Media Server** in het venster **Maxtor Manager**.

Het venster **Media Server** wordt geopend:

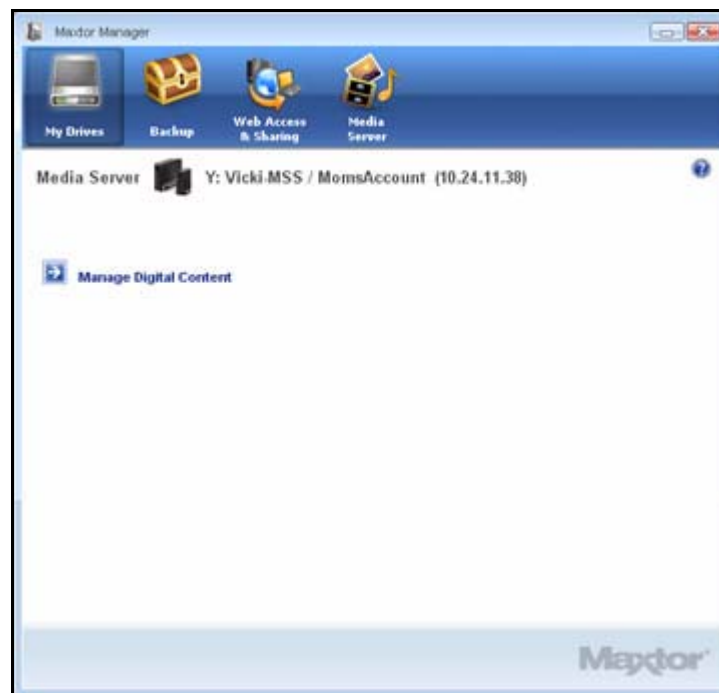

Afbeelding 83: Media Server

Stap 2: Klik op **Manage Digital Content** [Digitale content beheren].

De pagina **Manage Digital Content** [Digitale content beheren] op de beheerwebsite wordt geopend:



Afbeelding 84: Digitale content beheren

Stap 3: Stel met behulp van de opties op de pagina **Manage Digital Content** [Digitale content beheren] op internet voorkeursinstellingen voor uw Media Server in.

Opmerking: Uitvoerige instructies voor het gebruik van de functies op de beheerpagina op internet vindt u in de **Gebruikershandleiding voor beheer**.

Index

A

Aan de slag *1*

De software installeren *1*

Het pictogram in de systeembalk gebruiken *7*

Aangepaste back-up maken *38*

Accountgegevens opvragen *19*

Accounttypes *11*

B

Back-up gedeelde mappen *26*

Back-upinstellingen bewerken *45*

Back-uplogboek *54*

Back-ups maken van bestanden en deze herstellen *36*

Bestanden herstellen *56*

Back-upschema maken *36*

Een aangepaste back-up maken *38*

Gebruikmaken van eenvoudige back-up *36*

Back-upschema verwijderen *50*

Beheerpagina op internet *23*

Bestanden herstellen *56*

De laatste versie terugzetten *58*

Een historische versie terugzetten *58*

D

Drag and Sort *22*

G

Gebruikersaccount aanmaken *11*

Accounttypes *11*

Maptypes *12*

Gebruikmaken van eenvoudige back-up *36*

Geplande back-up uitschakelen *53*

H

Handmatig een back-up maken *53*

Historische versie terugzetten *58*

I

Instellingen beheren *21*

Back-up gedeelde mappen *26*

Beheerpagina op internet *23*

- De Maxtor Manager-software bijwerken 27
- Drag and Sort 22
- Folder Tags [Mapmarkeringen] 24
- SimpleView 25

L

- Laatste versie terugzetten 58
- LED-statuslampjes 29
 - Maxtor Central Axis 30
 - MSS II 34

M

- Mapmarkeringen 24
- Maptypes 12
- Maxtor Manager-software bijwerken 27
- Media Server gebruiken 75

O

- OneTouch 4 installeren na installatie van Central Axis 6
- Overzicht 1

P

- Pagina Seagate Web Access op internet openen 72
- Pictogram in de systeembalk gebruiken 7
- Pictogram in de systeembalk herstellen 8

S

- Seagate Global Access-account aanmaken 60
- Scheduled Backup [Geplande back-up] 52
- SimpleView 25
- Software installeren 1
- Stations beheren 10
 - Accountgegevens opvragen 19
 - Een gebruikersaccount aanmaken 11
 - Instellingen beheren 21
 - Verbinding maken met een gebruikersaccount 16
- Statuslampjes 29

T

- Toegang via internet in- en uitschakelen 66
- Toegang en delen via internet gebruiken 60

V

- Verbinding maken met een gebruikersaccount 16